

Wojewódzki Urząd Planowania Przestrzennego, Urbanistyki, Architektury i Budownictwa
Nr. UAM/49772/86/315/86
100 zł 100

Koszalin, dnia 1984 4-15

STWIERDZENIE PRZYGOTOWANIA ZAWODOWEGO

do pełnienia samodzielnych funkcji technicznych w budownictwie

Na podstawie § 2 ust. 1 i § 13 ust. 1 pkt 4 lit. a, b rozporządzenia Ministra Gospodarki i Terenowej i Ochrony Środowiska z dnia 20 lutego 1975 r. w sprawie samodzielnych funkcji technicznych w budownictwie (Dz. U. Nr 8, poz. 46) stwierdza się, że

Obywatel Elżbieta Klimek (wymienić imię i nazwisko)

mgr inż. inżynierii środowiska (wymienić tytuł zawodowy)

urodzony dnia 4 grudnia 1955 r. w Koszalin

posiada przygotowanie zawodowe upoważniające do wykonywania samodzielnej funkcji Projektanta (określi rodzaj funkcji)

w specjalności instalacyjno-inżynierskiej w zakresie instalacji i sieci sanit (określi rodzaj specjalności technicznej, budowlanej lub specjalizacji zawodowej)

Obywatel Elżbieta KLIMEK (imię i nazwisko) jest upoważniony do

- 1/ do sporządzania projektów w zakresie sieci wodociagowych, kanalizacyjnych i ciepłych uzbrowienia terenu oraz sporządzania projektów instalacji sanitarnych,
- 2/ w budownictwie osób fizycznych - do kierowania, nadzorowania i kontrolowania budowy, kierowania i kontrolowania wytworzenia konstrukcyjnych elementów budowlanych oraz oceniania i badania stanu technicznego w zakresie sieci wodociagowych, kanalizacyjnych i ciepłych oraz instalacji sanitarnych,

Otrzymuje:
1/ Elżbieta Klimek
Koszalin
ul. Szymanowskiego 26/A
2/ a/a



DYREKTOR WYDZIAŁU
mgr inż. arch. Władysław Śliwowski
Główny Architekt Budowlany

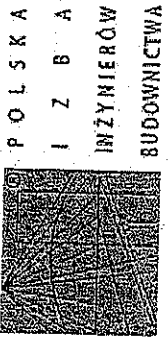

P O L S K A
I Z B A
INŻYNIERÓW
BUDOWNICTWA

Zaświadczenie
o numerze weryfikacyjnym:
ZAP-SEI-N6T-87L *

Pani Elżbieta KLIMEK o numerze ewidencyjnym ZAP/IS/2672/01
adres zamieszkania ul. Akademicka 9 a/10, 75-337 KOSZALIN
jest członkiem Zachodniopomorskiej Okręgowej Izby Inżynierów Budownictwa i posiada
wymagane ubezpieczenie od odpowiedzialności cywilnej.
Niniejsze zaświadczenie jest ważne od 2015-01-01 do 2015-12-31.

Zaświadczenie zostało wygenerowane elektronicznie i opatrzone bezpiecznym podpisem elektronicznym weryfikowanym przy pomocy ważnego kwalifikowanego certyfikatu w dniu 2014-12-11 roku przez:

Zygmunt Meyer, Przewodniczący Rady Zachodniopomorskiej Okręgowej Izby Inżynierów Budownictwa.
(Zgodnie art. 5 ust 2 ustawy z dnia 18 września 2001 r. o podpisie elektronicznym (Dz. U. 2001 Nr 130, poz. 1450) dane w postaci elektronicznej opatrzone bezpiecznym podpisem elektronicznym weryfikowanym przy pomocy ważnego kwalifikowanego certyfikatu są równoważne pod względem skutków prawnych dokumentom opatrzonym podpisami własnoręcznymi.)

* Weryfikację poprawności danych w niniejszym zaświadczeniu można sprawdzić za pomocą numeru weryfikacyjnego zaświadczenia na stronie Polskiej Izby Inżynierów Budownictwa www.pib.org.pl kontaktując się z biurem właściwej Okręgowej Izby Inżynierów Budownictwa.

STWIERDZENIE PRZYGOTOWANIA ZAWODOWEGO

do pełnienia samodzielnych funkcji technicznych w budownictwie

Na podstawie § 2 ust. 1
rozporządzenia Ministra Gospodarki Terenowej i Ochrony Środowiska z dnia 20 lutego 1975 roku
w sprawie samodzielnych funkcji technicznych w budownictwie / Dz.U. Nr 8, poz. 46 i Nr 22,
oraz z 1991 r. Nr 69, poz. 299 / stwierdza się, że:

Pan/ty Jolanta Szymańska
..... magister inżynier inżynierii środowiska
urodzony/a dnia 23.05.1957 roku w Koszalinie

posiada przygotowanie zawodowe opowiadające do wykonywania samodzielnej funkcji
..... PROJEKTANTA
w specjalności instalacyjno-inżynierskiej w zakresie sieci ciepłych.
Pan/ty Jolanta Szymańska
jest opowiadający/a do:

1. sporządzania projektów w zakresie:
a, - sieci ciepłych uzbrojenia terenu,
2. w budownictwie jednorodzinnym, zagrodowym oraz innych budynków o kubaturze do 1000 m³ - do kierowania, nadzorowania i kontrolowania budowy, kierowania i kontrolowania wytwarzania konstrukcyjnych elementów sieci oraz oceniania i badania stanu technicznego w zakresie sieci ciepłych uzbrojenia terenu.

Otrzymała:

Jolanta Szymańska
ul. Robotnicza 1/39
KOSZALIN
z. N - a/a

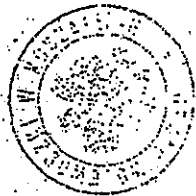

[Handwritten signature]

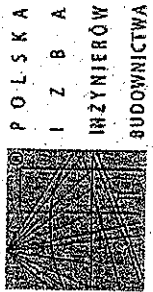

Zaswiadczenie
o numerze weryfikacyjnym:
ZAP-TER-42P-QHT *

Pani Jolanta SZYMAŃSKA o numerze ewidencyjnym ZAP/IS/2729/01
adres zamieszkania ul. Lelewela 13/4, 75-450 KOSZALIN
jest członkiem Zachodniopomorskiej Okręgowej Izby Inżynierów Budownictwa i posiada
wymagane ubezpieczenie od odpowiedzialności cywilnej.
Niniejsze zaświadczenie jest ważne od 2015-01-01 do 2015-12-31.

Zaswiadczenie zostało wygenerowane elektronicznie i opatrzone bezpiecznym podpisem elektronicznym
weryfikowanym przy pomocy ważnego kwalifikowanego certyfikatu w dniu 2014-11-14 roku przez:

Zygmunt Meyer, Przewodniczący Rady Zachodniopomorskiej Okręgowej Izby Inżynierów Budownictwa.

(zgodnie art. 5 ust 2 ustawy z dnia 18 września 2001 r. o podpisie elektronicznym (Dz. U. 2001 Nr 130 poz. 1450) dane w postaci
elektronicznej opatrzone bezpiecznym podpisem elektronicznym weryfikowanym przy pomocy ważnego kwalifikowanego certyfikatu są
równoważne pod względem skutków prawnych dokumentom opatrzonym podpisami własnoręcznymi)

* Weryfikację poprawności danych w niniejszym zaświadczeniu można sprawdzić za pomocą numeru weryfikacyjnego zaświadczenia na
stronie Polskiej Izby Inżynierów Budownictwa www.pibb.org.pl lub kontaktując się z Biurem właściwej Okręgowej Izby Inżynierów
Budownictwa.

Kołobrzeg, dn.02.12.2014r

WARUNKI TECHNICZNE 40/12/2014R

Na podstawie :

- Zarządzenia nr 80/07 Prezydenta Miasta Kołobrzeg z 18 lipca 2007r (Regulamin Dostaw Ciepła w Miejskiej Energetyce Ciepłej Sp. z o.o. w Kołobrzegu)

określa się warunki techniczne przełożenia sieci ciepłej wysokich parametrów- od K-4 (miejsce włączenia Hotelu Solny) do komory K-5 przy ul. IV Dywizji Piechoty w Kołobrzegu- załącznik nr 1.

A. Dane dotyczące przekładanej sieci ciepłej

Rodzaj sieci ciepłej	Temperatura pracy sieci [°C]	Zdolność przesyłowa sieci [MW]	Średnica projektowa [mm]
Parametr zima	110/65**	---	273/400

B. Zakres-j.w.;

C. Wymogi dotyczące projektu sieci ciepłej:

- Projekt budowlano-wykonawczy ma zawierać:
 - stronę tytułową z jednoznacznym określonym przedmiotem opracowania, data (mm.rrrr), autorem (autorami) z podaniem nr i zakresu właściwych uprawnień projektowych i własnoręcznym podpisem
 - Część opisową ze spisem treści, wymaganymi uzgodnieniami i innymi dokumentami oraz opisem technicznym zawierającym odniesienie do właściwych norm, katalogów, programów obliczeniowych;
 - Specyfikacje (zestawienia) urządzeń i materiałów z nazwą, symboliką i danymi technicznymi pozwalającymi na precyzyjną ich identyfikację oraz ilością***;
 - Część rysunkowa
 - Plan sytuacyjny z trasą sieci w skali 1:500;
 - Profile sieci;
 - Schemat montażowy wraz z numeracją połączeń ze szczegółami określającymi w sposób jednoznaczny wykonanie przedmiotowego zadania;
 - Schematy połączeń instalacji sygnalizacyjno- alarmowej
 - Rysunki szczegółowe elementów nietypowych;
 - Rozwiązania kolizji;
 - Oświadczenie o zgodności właścicieli działek, przez które przebiega sieć ciepła lub o zaspokojeniu roszczeń finansowych związanych z ograniczeniem praw

- rzeczowych z tytułu przebiegu sieci ciepłej;
- C.1.5. Sieć ciepłą należy projektować z rur i elementów preizolowanych .
- C.1.6. W projekcie winien być ściśle określony sposób płukania, odwodnienia i odpowietrzenia sieci. Sposób i miejsce spustu wody powinno być uzgodnione z właścicielem kanalizacji
- C1.7. Ciśnienie robocze sieci ciepłej 1,6MPa;
- C1.8 Ciśnienie próbne sieci ciepłej:
- na zimno 2,08MPa;
 - na gorąco –projektant powinien określić sposób wykonania tej próby
- Próby i płukania sieci zachowują ważność przez okres 6-ciu miesięcy.
- C1.9. Armatura odcinająca nowoczesna np. zawory kulowe dla parametrów
T=130°C;P=1,6MPa.
- D. Instalacja alarmowa: impulsowa;
- E. Warunki techniczne tracą swą ważność po upływie 2 lat od daty wydania tj.02.12.2016r.
- F. Opracowana dokumentacja projektowa sieci i przyłączy ciepłowniczych, podlega uzgodnieniu w MEC Kołobrzeg w pełnym zakresie tj. pod względem technicznym, merytorycznym, a także w zakresie jej kompletności. Do uzgodnienia należy przedłożyć 2 kpl. dokumentacji. Po uzgodnieniu 1kpl. pozostaje w archiwum naszej Spółki. Zawarte w projekcie rozwiązania winny być możliwe do wykonania z technicznego punktu widzenia, przedstawione w sposób czytelny, zgodnie z najnowszą wiedzą i sztuką inżynierską oraz winny spełniać wszystkie wymagania formalne. Jeżeli projekt budowlany nie określa w sposób wystarczający szczegółów rozwiązań technicznych, niezbędnych do wykonania danej sieci ciepłowniczej, należy sporządzić projekty wykonawcze, które również podlegają uzgodnieniu w MEC Kołobrzeg. Wszystkie zapisane strony części opisowej projektów (łącznie ze stroną tytułową) muszą być ponumerowane, a części graficznej arkusze opatrzone odrębnymi, kolejnymi numerami. Poszczególne tomy dokumentacji sieci ciepłowniczych winny być trwale oprawione, a oprawy (z uwagi na przepisy prawne o archiwizacji), nie mogą zawierać żadnych elementów metalowych.
- G. Warunki techniczne wydano w dwóch jednobrzmiących egzemplarzach.
- H. Roboty budowlane wykonywać zgodnie z „Warunkami technicznymi wykonania i odbioru sieci ciepłowniczych z rur i elementów preizolowanych” -zeszyt 4 COBRTI INSTAL, W-wa 06.2002r oraz obowiązującymi przepisami w tym BHP.
- I. Wymagany układ projektu z podziałem na części:
1. Opis techniczny
 - 1.1 Podstawa opracowania
 - 1.2 Zakres opracowania
 - 1.3 Warunki terenowe i gruntowe
 - 1.4 Roboty ziemne i konstrukcyjne
 - 1.5 Roboty montażowe w technologii preizolowanej
 - 1.6 Uwagi końcowe
 2. Obliczenia
 - 2.1 Bilans cieplny

- 2.2 Straty ciśnienia i dobór średnic
- 2.3 Obliczenia wytrzymałościowe rurociągów
- 3. Wykaz materiałów
 - 3.1 Zestawienie elementów preizolowanych
 - 3.2 Zestawienie elementów sygnalizacji alarmowej
 - 3.3 Inne elementy instalacyjne
 - 3.4 Materiały konstrukcyjne, antykorozyjne, izolacyjne, uszczelniające
- 4. Załączniki
 - 4.1 warunki techniczne realizacji sieci wydane przez MEC Kołobrzeg
 - 4.2 Uprawnienia i oświadczenia projektanta
 - 4.3 Opinia ZUDP w sprawie uzgodnienia trasy projektowanej sieci ciepłowniczej
 - 4.4 Fakultatywnie inne wymagane dokumenty : BIOZ decyzje WOŚ i WKZ
- 5. Część rysunkowa
 - 5.1 Plan sytuacyjno-wysokościowy
 - 5.2 Profil podłużny
 - 5.3 Przekroje poprzeczne w miejscach charakterystycznych
 - 5.4 Schemat montażowy rurociągów z numeracją połączeń elementów
 - 5.5 Schemat montażowy instalacji alarmowej (z numeracją jak w pkt. 5.4) z usytuowaniem punktu pomiarowego uzgodnionym z Działem Energetycznym.

Członek Zarządu
Wiceprezes ds. Eksploatacji

Piotr Lewandowski

Otrzymują:

-Miejska Energetyka Ciepła Sp. z o.o.-Komisja Przetargowa
- a/a Dział Dystrybucji pokój 109

Załączniki:

-mapka poglądowa załącznik nr 1– legz;

**–parametr letni 70/45°C

***-zestawienie winno być sporządzone w tabeli (arkusz Microsoft Excel)-oddzielnie dla elementów preizolowanych, armatury, pozostałych materiałów oraz dla instalacji sygnalizacji alarmowej.
- w przypadku wystąpienia wielu krótkich odcinków rur prostych (o tych samych parametrach), należy zsumować ich długość i zestawić jako tzw. domiary w długościach handlowych

ZAŁĄCZNIK NR 1 DO WTRUKOWANIE W OBRĘB

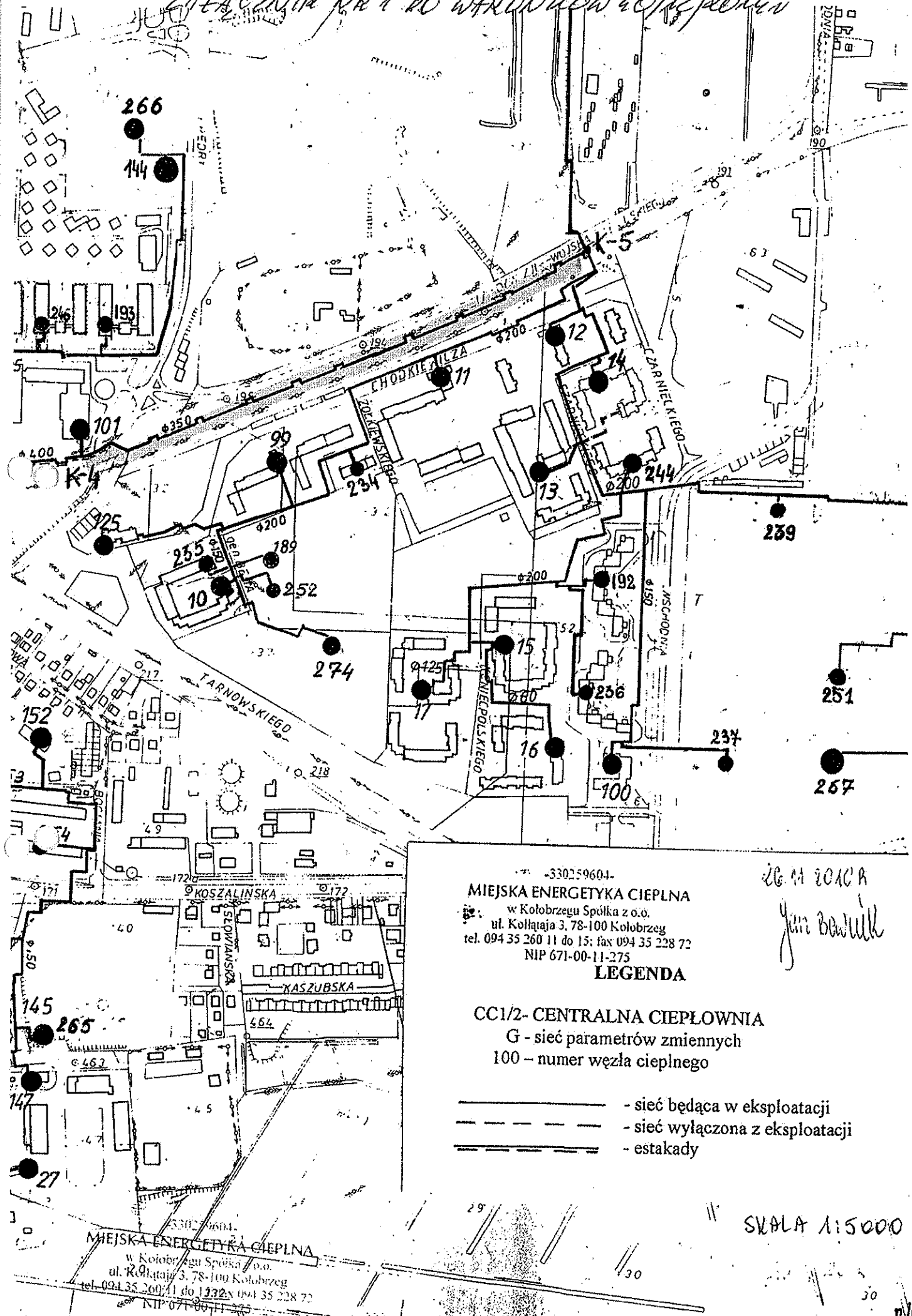

- 330259604
MIĘSKA ENERGETYKA CIEPŁNA
 w Kolobrzegu Spółka z o.o.
 ul. Kollątaja 3, 78-100 Kolobrzeg
 tel. 094 35 260 11 do 15; fax 094 35 228 72
 NIP 671-00-11-275

26.11.2010A
Jan Barwick

LEGENDA

CC1/2- CENTRALNA CIEPŁOWNIA
 G - sieć parametrów zmiennych
 100 - numer węzła ciepłego

- sieć będąca w eksploatacji
- - - sieć wyłączona z eksploatacji
- == estakady

SKALA 1:5000

MIĘSKA ENERGETYKA CIEPŁNA
 w Kolobrzegu Spółka z o.o.
 ul. Kollątaja 3, 78-100 Kolobrzeg
 tel. 094 35 260 11 do 15; fax 094 35 228 72
 NIP 671-00-11-275



DZIENNIK URZĘDOWY WOJEWÓDZTWA ZACHODNIOPOMORSKIEGO

Szczecin, dnia 9 maja 2008 r.

Nr 47

TREŚĆ:

Poz.:

UCHWAŁY

- 1021 – Nr XVIII/242/08 Rady Miasta Kołobrzeg z dnia 18 lutego 2008 r. w sprawie miejscowego planu zagospodarowania przestrzennego części obszaru miasta Kołobrzeg - Uzdrowisko Wschód 6713
- 1022 – Nr XVIII/247/08 Rady Miasta Kołobrzeg z dnia 18 lutego 2008 r. w sprawie określenia liczby punktów sprzedaży napojów zawierających powyżej 4,5% alkoholu (z wyjątkiem piwa), przeznaczonych do spożycia poza miejscem sprzedaży jak i w miejscu sprzedaży, oraz zasad usytuowania na terenie miasta Kołobrzegu miejsc sprzedaży i podawania napojów alkoholowych 6871

Poz. 1021

UCHWAŁA NR XVIII/242/08 Rady Miasta Kołobrzeg z dnia 18 lutego 2008 r.

w sprawie miejscowego planu zagospodarowania przestrzennego
części obszaru miasta Kołobrzeg - Uzdrowisko Wschód.

Na podstawie art. 18 ust. 2 pkt 5 ustawy z dnia 8 marca 1990 r. o samorządzie gminnym (Dz. U. z 2001 r. Nr 142, poz. 1591; z 2002 r. Nr 23, poz. 220, Nr 62, poz. 558, Nr 113, poz. 984, Nr 153, poz. 1271, Nr 214, poz. 1806; z 2003 r. Nr 80, poz. 717, Nr 162, poz. 1568; z 2004 r. Nr 102, poz. 1055, Nr 116, poz. 1203; z 2005 r. Nr 172, poz. 1441, Nr 175, poz. 1457; z 2006 r. Nr 17, poz. 128, Nr 181, poz. 1337; z 2007 r. Nr 48, poz. 327, Nr 138, poz. 974, Nr 173, poz. 1218) oraz art. 20 ust. 1 ustawy z dnia 27 marca 2003 r. o planowaniu i zagospodarowaniu przestrzennym (Dz. U. z 2003 r. Nr 80, poz. 717; z 2004 r. Nr 6, poz. 41, Nr 141, poz. 1492; z 2005 r. Nr 113, poz. 954, Nr 130, poz. 1087; z 2006 r. Nr 45, poz. 319, Nr 225, poz. 1635 oraz z 2007 r. Nr 127, poz. 880) Rada Miasta Kołobrzeg uchwala, co następuje:

Rozdział I POSTANOWIENIA OGÓLNE

§ 1. 1. Po stwierdzeniu zgodności ze „Studium uwarunkowań i kierunków zagospodarowania przestrzennego miasta Kołobrzeg” przyjętego uchwałą Nr XLV/470/01 Rady Miejskiej w Kołobrzegu z dnia 4 grudnia 2001 r., w nawiązaniu do uchwały Nr XXV/325/04 Rady Miejskiej w Kołobrzegu z dnia 13 lipca 2004 r., uchwala się miejscowy plan zagospodarowania przestrzennego części obszaru miasta Kołobrzeg - Uzdrowisko Wschód, zwany dalej planem.

8. Dla terenu oznaczonego na rysunku planu symbolem 8UT o powierzchni 2,04 ha ustala się:
- 1) w zakresie funkcji:
 - a) funkcja podstawowa: usługi turystyki i wypoczynku,
 - b) funkcja uzupełniająca: usługi handlu, gastronomii;
 - 2) w zakresie zabudowy:
 - a) lokalizację hoteli, pensjonatów, domów wypoczynkowych oraz obiektów towarzyszących, w szczególności obiektów handlu, gastronomii, rekreacji,
 - b) forma zabudowy wolnostojąca,
 - c) maksymalna powierzchnia zabudowy na działce: 50%,
 - d) maksymalna wysokość zabudowy: do 3 kondygnacji nadziemnych, lecz nie wyżej niż 12,0 m do najwyższej położonej krawędzi dachu,
 - e) dachy płaskie;
 - 3) w zakresie zieleni:
 - a) minimalna powierzchnia zieleni w granicach działki: 40%,
 - b) obowiązek zachowania zieleni komponowanej;
 - 4) w zakresie obsługi technicznej:
 - a) dojazd i dojście z przyległych ulic oznaczonych na rysunku planu symbolami: 1KDL,
 - b) dostęp z ciągu pieszego na terenie 22KDX,
 - c) możliwość wprowadzenia ulic wewnętrznych,
 - d) ilość miejsc parkingowych zgodnie z zasadami podanymi w § 13 ust. 3,
 - e) uzbrojenie z sieci w przyległych ulicach;
 - 5) w zakresie podziałów nieruchomości: zakaz podziału działek;
 - 6) warunki szczególne: obowiązek uwzględnienia warunków wynikających z położenia terenu w granicach stref:
 - a) strefy ochronnej „B” uzdrowiska Kołobrzeg,
 - b) strefy „E” ochrony ekspozycji krajobrazu kulturowego,
 - c) pasa ochronnego w strefie pasa nadbrzeżnego,
 - d) obszaru chronionego krajobrazu „Koszaliński Pas Nadmorski”,
 - e) obszaru górniczego „Kołobrzeg II” dla wód leczniczych,
 - f) terenu górniczego dla wód leczniczych i borowin.
9. Dla terenu oznaczonego na rysunku planu symbolem 9UT o powierzchni 3,81 ha ustala się:
- 1) w zakresie funkcji:
 - a) funkcja podstawowa: usługi turystyki i wypoczynku,
 - b) funkcja uzupełniająca: usługi handlu, gastronomii;
 - 2) w zakresie zabudowy:
 - a) utrzymanie lokalizacji campingu oraz obiektów towarzyszących handlu, gastronomii, rekreacji,
 - b) forma zabudowy rozproszona,
 - c) maksymalna powierzchnia zabudowy na działce: 10%,
 - d) maksymalna wysokość zabudowy: 1 kondygnacja nadziemna, nie wyżej niż 5,0 m,
 - e) dowolna geometria dachu;
 - 3) w zakresie zieleni:
 - a) minimalna powierzchnia zieleni w granicach działki: 80%,
 - b) obowiązek zachowania istniejącej zieleni parkowej;
 - 4) w zakresie obsługi technicznej:
 - a) dojazd i dojście z ulicy, oznaczonej na rysunku planu symbolem 1KDZ,
 - b) możliwość wprowadzenia ulic wewnętrznych,
 - c) uzbrojenie z sieci w przyległych ulicach;
 - 5) w zakresie podziałów nieruchomości: zakaz podziału działek;
 - 6) warunki szczególne: obowiązek uwzględnienia warunków wynikających z położenia terenu w granicach stref:
 - a) strefy ochronnej „B” uzdrowiska Kołobrzeg,
 - b) strefy „E” ochrony ekspozycji krajobrazu kulturowego,
 - c) pasa ochronnego w strefie pasa nadbrzeżnego,
 - d) obszaru chronionego krajobrazu „Koszaliński Pas Nadmorski”,
 - e) obszaru górniczego „Kołobrzeg II” dla wód leczniczych,
 - f) terenu górniczego dla wód leczniczych i borowin.

2. Dla terenu oznaczonego na rysunku planu symbolem 2ZI o powierzchni 0,49 ha ustala się:
- 1) w zakresie funkcji:
 - a) funkcja podstawowa: zieleń izolacyjna,
 - b) funkcja uzupełniająca: sezonowa obsługa ruchu turystycznego;
 - 3) w zakresie zabudowy:
 - a) zakaz zabudowy,
 - b) możliwość lokalizacji sezonowego parkingu do 50 stanowisk w miejscu oznaczonym symbolem na rysunku planu;
 - 4) w zakresie zieleni: ukształtowanie w formie pasa zadrzewień i zakrzewień;
 - 5) w zakresie obsługi technicznej:
 - a) dojazd i dojście z ulicy oznaczonej na rysunku planu symbolem 37KDD,
 - b) możliwość wprowadzenia drogi rowerowej,
 - c) dopuszczenie realizacji infrastruktury nie kolidującej z funkcją podstawową terenu;
 - 6) w zakresie podziałów nieruchomości:
 - a) zakaz podziałów,
 - b) możliwość grodzenia terenu;
 - 6) warunki szczególne: obowiązek uwzględnienia warunków wynikających z położenia terenu w granicach stref:
 - a) strefy ochronnej „B” uzdrowiska Kołobrzeg,
 - b) strefy E ekspozycji krajobrazu kulturowego,
 - c) pasa ochronnego w strefie pasa nadbrzeżnego,
 - d) obszaru chronionego krajobrazu „Koszaliński Pas Nadmorski”
 - e) obszaru górniczego „Kołobrzeg II” dla wód leczniczych,
 - f) terenu górniczego dla wód leczniczych i borowin.
3. Dla terenu oznaczonego na rysunku planu symbolem 3ZI o powierzchni 0,7 ha ustala się:
- 1) w zakresie funkcji: funkcja podstawowa: zieleń urządzona izolacyjna;
 - 2) w zakresie zabudowy: zakaz zabudowy;
 - 3) w zakresie zieleni: ukształtowanie w formie pasa zadrzewień i zakrzewień;
 - 4) w zakresie obsługi technicznej:
 - a) dojazd i dojście z ulicy oznaczonej na rysunku planu symbolem 37KDD, 4KDW,
 - b) możliwość wprowadzenia drogi rowerowej,
 - c) dopuszczenie realizacji infrastruktury nie kolidującej z funkcją podstawową terenu;
 - 5) w zakresie podziałów nieruchomości:
 - a) zakaz podziałów,
 - b) możliwość grodzenia terenu;
 - 6) warunki szczególne: obowiązek uwzględnienia warunków wynikających z położenia terenu w granicach stref:
 - a) strefy ochronnej „B” uzdrowiska Kołobrzeg,
 - b) strefy „E” ekspozycji krajobrazu kulturowego,
 - c) pasa ochronnego w strefie pasa nadbrzeżnego,
 - d) obszaru chronionego krajobrazu „Koszaliński Pas Nadmorski”
 - e) obszaru górniczego „Kołobrzeg II” dla wód leczniczych,
 - f) terenu górniczego dla wód leczniczych i borowin.
4. Dla terenu oznaczonego na rysunku planu symbolem 4ZI o powierzchni 0,84 ha ustala się:
- 1) w zakresie funkcji: zieleń urządzona izolacyjna;
 - 2) w zakresie zabudowy: zakaz zabudowy;
 - 3) w zakresie zieleni: ukształtowanie pasa zadrzewień i zakrzewień na granicy z terenem 1K;
 - 4) w zakresie obsługi technicznej:
 - a) dojazd i dojście z ulic oznaczonych na rysunku planu symbolem 41KDD, 42KDD,
 - b) dopuszczenie realizacji infrastruktury nie kolidującej z funkcją podstawową terenu,
 - c) możliwość przeprowadzenia drogi wewnętrznej, łączącej teren 41KDD z terenem 1K;
 - 5) w zakresie podziałów nieruchomości:
 - a) dopuszczenie podziałów geodezyjnych,
 - b) możliwość grodzenia terenu;
 - 6) warunki szczególne:
 - a) obowiązek uwzględnienia warunków wynikających z położenia terenu w granicach stref:
 - strefy ochronnej „A” uzdrowiska Kołobrzeg,

§ 28. 1. Dla terenu oznaczonego na rysunku planu symbolem 1KDZ ustala się:

- 1) w zakresie funkcji: ulica publiczna zbiorcza;
- 2) w zakresie zabudowy - możliwość lokalizacji wiat przystanków autobusowych;
- 3) w zakresie zieleni:
 - a) obowiązek utrzymania i uzupełnienia istniejącej zieleni przyulicznej,
 - b) wprowadzenie pasa zieleni izolacyjnej wzdłuż linii kolejowej;
- 4) w zakresie wyposażenia technicznego:
 - a) minimalna szerokość w liniach rozgraniczających 25 m,
 - b) wydzielenie jezdni o szerokości minimum 7 m,
 - c) wydzielenie obustronnych chodników o szerokości minimum 2 m,
 - d) możliwość wydzielenia parkingów w ilości do 50 stanowisk postojowych,
 - e) możliwość wydzielenia dwukierunkowej ścieżki rowerowej o szerokości min 2 m,
 - f) modernizacja i uzupełnienie sieci infrastruktury technicznej: kanalizacji sanitarnej D 200-400, wodociągowej D 100-300, ciepłej D 2 x 100-300 i gazowej D 90-300;
- 5) w zakresie podziałów nieruchomości:
 - a) zakaz podziałów geodezyjnych,
 - b) zakaz grodzenia terenu;warunki szczególne - obowiązek uwzględnienia warunków wynikających z położenia terenu w granicach stref:
 - a) strefy ochronnej „A” uzdrowiska Kołobrzeg,
 - b) strefy ochronnej „B” uzdrowiska Kołobrzeg,
 - c) pasa ochronnego w strefie pasa nadbrzeżnego,
 - d) obszaru chronionego krajobrazu „Koszaliński Pas Nadmorski”,
 - e) specjalnego obszaru ochrony siedlisk Natura 2000
 - f) obszaru górniczego „Kołobrzeg II” dla wód leczniczych,
 - g) terenu górniczego dla wód leczniczych i borowin.

2. Dla terenu oznaczonego na rysunku planu symbolem 1KDL ustala się:

- 1) w zakresie funkcji: ulica publiczna lokalna;
- 2) w zakresie zabudowy: możliwość lokalizacji wiat przystanków autobusowych;
- 3) w zakresie zieleni:
 - a) obowiązek utrzymania istniejącej zieleni parkowej,
 - b) uzupełnienie zielenią wysoką przyuliczną;
- 4) w zakresie wyposażenia technicznego:
 - a) modernizacja nawierzchni jezdni i chodników z pozostawieniem istniejącej szerokości,
 - b) możliwość wydzielenia dwukierunkowej ścieżki rowerowej o szerokości min 2 m,
 - c) modernizacja i uzupełnienie sieci infrastruktury technicznej: ciepłej D 2 x 100-300, gazowej D 90-300, kanalizacji sanitarnej D 200-400;
- 5) w zakresie podziałów nieruchomości:
 - a) zakaz podziałów geodezyjnych,
 - b) zakaz grodzenia terenu;
- 6) warunki szczególne - obowiązek uwzględnienia warunków wynikających z położenia terenu w granicach stref:
 - a) strefy ochronnej „B” uzdrowiska Kołobrzeg,
 - b) obszaru chronionego krajobrazu „Koszaliński Pas Nadmorski”,
 - c) strefy „E” ochrony ekspozycji krajobrazu kulturowego,
 - d) pasa ochronnego w strefie pasa nadbrzeżnego,
 - e) obszaru górniczego „Kołobrzeg II” dla wód leczniczych,
 - f) terenu górniczego dla wód leczniczych i borowin.

3. Dla terenu oznaczonego na rysunku planu symbolem 2KDL ustala się:

- 1) w zakresie funkcji: ulica publiczna lokalna;
- 2) w zakresie zabudowy:
 - a) możliwość wprowadzenia tymczasowych obiektów budowlanych handlu sezonowego w strefach oznaczonych symbolem na rysunku planu zgodnie z warunkami określonymi w § 5 ust. 4 pkt 1,
 - b) szerokość strefy, o której mowa w pkt 2a do 3 m, długość do 40 m;
- 3) w zakresie zieleni:
 - a) obowiązek utrzymania istniejącej zieleni parkowej,
 - b) uzupełnienie zielenią wysoką w linii nasadzeń, oznaczonej symbolem na rysunku planu;





13 ZP

13 ZP

24 UZ

28 UZ

15 ZP

14 ZP

19 KDZ

41 KDD

44 KDD

1 KDZ

1 KDZ

TK



KARTA REJESTRACYJNA MAPY DO CELOW PROJEKTOWYCH

woj. zachodniopomorskie
powiat: kołobrzeski
Jednostka ewidencyjna : 320801_1 Miasto Kołobrzeg
obręb : 320801_1.0005, 0006, 0014
dz.: 5-120, 6-23, 14-1
SKALA : 1:500
Układ współrzędnych : '2000'
Poziom odniesienia wysokości: Kronstadt '86

NAVI - GLOB
Spółka z o.o.
ul. Wylotowa 87D/U2
78-100 Kołobrzeg

Kierownik roboty:
Jacek Maćkiewicz Upr. nr 13880
GEODETA UPRAWNIONY
Jacek Maćkiewicz
Nr upr. 13880
ul. Koniecpolskiego 24/9, 78-100 Kołobrzeg
tel. 661 778 512

Wykonano w ramach roboty geodezyjnej:
ID nr: 6640.124.2014

Mapę do celów projektowych sporządzono przy wykorzystaniu:

- mapy zasadniczej w skali 1:500 sekcje:
5.217.25.25.1.3, 5.217.25.25.1.2, 5.217.25.25.1.4, 5.217.25.25.1.1
- danych branżowych części uzbrojenia podziemnego
- pomiaru zieleni wysokiej i pomników przyrody oraz pomiaru innych wskazanych przez projektanta
- opracowanych geodezyjnie elementów planu zagospodarowania przestrzennego (linie regulacyjne, osie ulic)

W zakresie opracowań znajdują się punkty osnowy geodezyjnej nr: 322.141-1126, -1127, -1128

podlegające ochronie na podst. art. 15, art.48 ustawy Prawo Geodezyjne i Kartograficzne

Granice działek i użytków gruntowych wniesiono na podstawie numerycznej mapy ewidencyjnej. Stan prawny przebiegu granic do czasu ich geodezyjnego ustalenia w terenie może być różnieżny z przedstawionym. Stan działek na dzień: 02-03-2015

Na mapie do celów projektowych wykazano następujące uzgodnione przez ZUDP projekty sieci uzbrojenia terenu: e-616/2012

Charakter projektowanej inwestycji budowlanej nie wpływa na sposób zagospodarowania gruntów objętych mapą do celów projektowych (Rozporządzenie Ministra S.W.J. A. z dn. 09-11-2011r. Rozdz.5 § 80 pkt.5)

Metoda sporządzania mapy:

skanowanie, kalibracja, montaż z matryc mapy zasadniczej, digitalizacja, pomiar bezpośredni, oprogramowanie: Winkalk, TURBOMapa

Mapę opracował : Marek Gładzin

Informacje dotyczące typu nośnika oraz zawartości nośnika z danymi cyfrowymi

1. Typ nośnika: CD

Nazwa pliku	Wielkość	Data utworzenia
6640.124.2015.DXF	1 862 809 B	02-03-2015

Informacje dodatkowe:

- zakres pomiaru**
- Redakcja znaków zgodna z Rozporządzeniem Min. Administracji i Cyfryzacji (z dn. 12 lutego 2013 r. poz. 383).
- Mapa nadaje się do celów projektowych w zakresie pomiaru
- Stopień kartometryczności mapy do celów projektowych
Jest zgodny z przepisami Instrukcji (Podstawa Mapa Kraju z 1998 r.).
- Wszystkie trwałe obiekty budowlane podlegają wytyczeniu przez Jednostkę wykonawstwa geodezyjnego.
- Nie wyklucza się istnienia w terenie również uzbrojenia, o którym brak było informacji branżowych i nie zostało odnalezione w czasie inwentaryzacji geodezyjnej.

Uzbrojenie podziemne opracowano na podstawie:

- Danych branżowych - z literą B
 - Pośredniego ustalenia przebiegu aparaturą elektromagnetyczną - z literą A
 - Bezpośrednich pomiarów powykonawczych - bez litery
- W związku z tym w części 1, 2 nie gwarantuje się kompletności, a dokładność położenia uzbrojenia może być niższa od dokładności kartometrycznej mapy.

Aktualność mapy do celów projektowych na dzień:
02-03-2015

STAROSTA KOŁOBRZESKI

Poświadczam, że niniejszy dokument został opracowany w wyniku prac geodezyjnych i kartograficznych, których rezultaty zawiera operat techniczny wpisany do ewidencji materiałów państwowego zasobu geodezyjnego i kartograficznego pod numerem

P.3208. 2015. 427
6640. 124. 2015
Nr kanc. pracy

Z up. STAROSTY
Eugenia Sowa
Pietruszki 10
osoby reprezentującej organ

09 03 2015
Data wpisania operatu do ewid. mat. zasobu

Reprodukowanie, rozpowszechnianie i rozprowadzanie niniejszego dokumentu wymaga zezwolenia, o którym mowa w art. 18 ustawy z dnia 17 maja 1989 r. - Prawo Geodezyjne i Kartograficzne (Dz. U. Nr 30, poz. 163 z późniejszymi zmianami).

DO KUMENT AUTORYZACYJNY MAPY W POSTACI NUMERYCZNEJ	Nazwa, adres i dane kontaktowe jednostki wykonawstwa geodezyjnego NAVI - GLOB Spółka z o.o. ul. Wylotowa 87D/U2, 78-100 Kołobrzeg												
Woj. zachodniopomorskie Powiat : kołobrzski Jedn. ewidencyjna : 320801_1 Miasto Kołobrzeg obręb: 320801_1.0005, 0006, 0014 Obiekt: dz.5-116, 5-120, 6-23, 14-1 ul. IV Dywizji Wojska Polskiego SKALA : 1 : 500	Wykonano w ramach pracy geodezyjnej zgłoszonej w Starostwie Powiatowym w Kołobrzegu pod numerem ID: 6640.124.2015 Mapa została zaktualizowana w zakresie oznaczonym linią : ----- Powierzchnia aktualizacji 1.9898 ha												
MAPĘ WYKONAŁ: NAVI-GLOB Sp. z o.o. ul. Wylotowa 87D/U2 78-100 KOŁOBRZEG tel. 94 35 54 915 NIP 671-18-13-522 REGON 321358440	Układ współrzędnych płaskich : 2000 strefa 5, wysokościowy poziom odniesienia : Kronsztadt 1986,												
Opracowanie znajduje się na 1 nośniku danych typu CD-R, stanowiącym jeden komplet mapy Ilość przekazywanych kompletów nośników dla zamawiającego : 1 Ilość przekazywanych kompletów nośników dla Starostwa Powiatowego : 1													
ZAWARTOŚĆ NOSNIKA : - pliki mapy w formatach : <div style="display: flex; justify-content: space-around; align-items: center;"> <div style="text-align: center;">DXF</div> <table border="1" data-bbox="766 840 1356 1052"> <thead> <tr> <th>L.P.</th> <th>Nazwa folderu/ plików</th> <th>Wielkość (B) folderu/plików</th> </tr> </thead> <tbody> <tr> <td>1</td> <td>FOLDER: 6640.124.2015</td> <td></td> </tr> <tr> <td>1.1</td> <td>6640.124.2015.dxf</td> <td>1 862 809</td> </tr> <tr> <td></td> <td>Łączna zawartość płyty</td> <td>1 863 625</td> </tr> </tbody> </table> </div>		L.P.	Nazwa folderu/ plików	Wielkość (B) folderu/plików	1	FOLDER: 6640.124.2015		1.1	6640.124.2015.dxf	1 862 809		Łączna zawartość płyty	1 863 625
L.P.	Nazwa folderu/ plików	Wielkość (B) folderu/plików											
1	FOLDER: 6640.124.2015												
1.1	6640.124.2015.dxf	1 862 809											
	Łączna zawartość płyty	1 863 625											
Nośniki danych mają zakończone multiseseje : TAK													
Na etykiecie każdego oryginalnego nośnika znajdują się : określenie położenia obiektu (gmina, obręb, działka), pieczęć firmowa wykonawcy opracowania, pieczęć Starostwa Powiatowego, pieczęć za zgodność z oryginałem oraz numer KERG													
Nośniki z numerowanymi kolejno numerami od {CD nr 1} do {CD nr 2}, przy czym pierwszy znajduje się w powiatowym zasobie geodezyjnym													
Dokument wystawiono w 2 egzemplarzach po jednym dla każdego kompletu nośników.													
Tylko oryginalnie poświadczona płyta wraz z oryginałem niniejszej autoryzacji stanowią rękojmię zgodności danych przyjętych do Państwowego Zasobu Geodezyjno-Kartograficznego													
Zakaz nieautoryzowanego kopiowania nośników w części jak i w całości pod rygorem złamania praw autorskich													
Charakter projektowanej inwestycji nie wpływa na sposób zagospodarowania gruntów objętych mapą do celów projektowych (Rozporządzenie Ministra S.W.i A. z dn. 09-11-2011r. Rozdz.5 § 80 pkt.5)	GEODETA UPRAWNIONY Jacek Maćkiewicz Nr upraw. 12580 ul. Koncepcyjskiego 24C/9, 78-100 Kołobrzeg tel. 601 778 512 Data, pieczęć i podpis kierownika jednostki wykonawstwa prac geodezyjnych i kartograficznych												
<div style="border: 1px solid black; padding: 10px;"> <p style="text-align: center;">STAROSTA KOŁOBRZESKI</p> <p>Poświadczam, że niniejszy dokument został opracowany w wyniku prac geodezyjnych i kartograficznych, których rezultaty zawiera operat techniczny wpisany do ewidencji materiałów państwowego zasobu geodezyjnego i kartograficznego pod numerem</p> <p>P.3208. <u>2015 417</u> 6640. <u>124. 2015</u> Nr kanc. pracy</p> <p style="text-align: right;">Z up. STAROSTY <i>Eugenia Sowa</i> Eugenia Sowa Pełnomocnik osoby reprezentującej organ</p> <p>09 03 2015 Data wpisania operatu ewid. mat. zasobu</p> </div>													

115

PROTOKÓŁ Nr GN.6630.77.2015

z narady koordynacyjnej przeprowadzonej w sposób elektroniczny/w siedzibie urzędu*

Przedmiot narady: budowa osiedlowej sieci ciepłej wysokoparametrowej z rur preizolowanych 2xDn250/400 na odcinku między istniejącymi komorami ciepłowniczymi od K4 do K5 wraz z rozbiórką istniejącej sieci ciepłej kanałowej

Lokalizacja: **KOŁOBRZEG, ul. 4 Dywizji Wojska Polskiego, działki 91/13, 106/11, 115/4, 120 (obręb 5), 23 (obręb 6)**

Wnioskodawca: **PRACOWNIA PROJEKTOWA INŻYNIERII ŚRODOWISKA MGR INŻ. ELŻBIETA B. KLIMEK 75-337 Koszalin, ul. Akademicka 9a/10**

Na podstawie zlecenia z dnia **14.04.2015** Data wpływu: **14.04.2015**

Za zgodność z oryginałem

branża	treść opinii, imię i nazwisko oraz podpis reprezentanta
<p>Polska Spółka Gazownictwa sp. z o.o. ul. M.Kasprzaka 25, 01-224 Warszawa Oddział w Poznaniu</p> <p>Zakład w Koszalinie ul. Polczyńska 55/57, 75-808 Koszalin tel. 94 348 41 00, faks 94 346 04 60 NIP 525 24 96 411 KRS 0000374001 REGON 142739519 Gazownicza</p>	<p>17.04.15 Uzgodniono trasę sieci ciepłowniczej</p> <p>Mistrz Instalacji Artur Zajac</p> <p>Z up. STABOSTY Jolanta Żytko INSPEKTOR</p>
<p>Energia Operator SA Oddział w Koszalinie Rejon Dystrybucyjny w Kołobrzegu ul. Rolna 3 78-100 Kołobrzeg NIP 523-600-11-90</p> <p>energetyczna</p>	<p>Energia operator</p> <p>UZGODNIENIE NR 77 Z DNIA 14.04.2015</p> <p>Uzgodnione POZYTYWNIENIE/NEGATYWNIENIE</p> <p>UWAGI: 2.3.2.5.6.7.8 (wg załącznika)</p> <p>Kierownik Działu Dokumentacji Energetycznej Grzegorz Pękał</p>
<p>telekomunikacyjna</p>	<p>Nieobecność przedstawiciela branży telekomunikacyjnej z powodu urlopu wypoczynkowego</p>
<p>ENERGA Oświetlenie Sp. z o.o. Rejonowy Dział Realizacji Usług Karlino ul. Moniuszki 8A 78-230 Karlino T +48 94 311-95-64</p> <p>energetyczna (oświetlenie drogowe)</p>	<p>Uzgodniono - uwagi podane w załączniku do uzgodnienia z narady koordynacyjnej z dnia 14.04.2015</p> <p>Kierownik Rejonowego Działu Realizacji Usług Karlino Andrzej Filipiński</p>
<p>„MIEJSKIE WODOCIĄGI I KANALIZACJA” Spółka z ograniczoną odpowiedzialnością w Kołobrzegu DZIAŁ TECHNICZNO-EKSPLOATACYJNY ul. Artylenajska 3, tel. 352 34 96, fax 352 32 92 78-100 KOŁOBRZEG</p> <p>wodociągowo-kanalizacyjna</p>	<p>120/2015</p> <p>Uzgodniono wg uwag wg załącznika</p> <p>Z-CACIEROWNIKA Działu Techniczno-Eksploatacyjnego mgr inż. Karol Stankiewicz</p>

<p>MIEJSKA ENERGETYKA CIEPLNA branża w Kołobrzegu Spółka z o.o. ul. Kollataja 3, 78-100 Kołobrzeg tel. 094 35 260 11 do 15; fax 094 35 228 72 NIP 671-00-11-275</p> <p>- 31 -</p> <p>14.04.2015 r. ciepłownicza</p>	<p>treść opinii, imię i nazwisko oraz podpis reprezentanta</p> <p>UZGODNIONO</p> <p>SPECJALISTA ds. EKSPLOATACJI <i>[Signature]</i> mgr inż. Jan Boywik</p> <p><i>Mojeza w plekku i 2UD3W1A...</i></p>
<p>Urząd Miasta Kołobrzeg Wydział Komunalny Referat Drogowy</p>	<p>Nie dotyczy</p> <p>Za zgodność z oryginałem</p> <p>Z up. STAROSTY <i>[Signature]</i> Jolanta Zytko INSPEKTOR</p>
<p>URZĄD MIASTA KOŁOBRZEG WYDZIAŁ KOMUNALNY REFERAT INŻYNIERII I OCHRONY ŚRODOWISKA</p> <p>Urząd Miasta Kołobrzeg</p>	<p><i>Uzgodniono z uwaga - roboty ziemne w pobliżu sieci kanalizacyjnej... nalezyj ostrożności.</i></p> <p>GŁÓWNY SPECJALISTA ds. EKSPLOATACJI <i>[Signature]</i> mgr inż. Roman Buszac</p> <p><i>[Stamp: Polska Spółka Gazownicza...]</i></p>
<p>POWIATOWY INSPEKTORAT NADZORU BUDOWLANEGO w Kołobrzegu ul. Piastowska 9, 78-100 Kołobrzeg</p> <p>Powiatowy Inspektor Nadzoru Budowlanego</p>	<p><i>Uzgodniono bez uwag</i></p> <p>POWIATOWY INSPEKTOR NADZORU BUDOWLANEGO <i>[Signature]</i> inż. Danuta Jabłońska</p>
<p>STAROSTWO POWIATOWE w Kołobrzegu WYDZIAŁ BUDOWNICTWA ul. Gryfitów 4-6, tel. 35 301 60 78-100 KOŁOBRZEG</p> <p>Starostwo Powiatowe Wydział Budownictwa</p>	<p><i>Uzgodniono bez uwag</i></p> <p>PODIINSPEKTOR <i>[Signature]</i> Danuta Grabska</p>
<p>ZARZĄD DRÓG POWIATOWYCH w Kołobrzegu ul. Gryfitów 8, tel. 352 88 10 78-100 KOŁOBRZEG</p> <p>Zarząd Dróg Powiatowych w Kołobrzegu</p>	<p><i>Uzgodniono, na czas prowadzenia robót w pasie drogowym nalezyj uzyskac decyzje rozładcy drogi.</i></p> <p>SPECJALISTA <i>[Signature]</i> Czesław Malinowski</p>
<p>Przewodniczący narad</p>	<p><i>Uzgodniono</i></p> <p>Z up. STAROSTY <i>[Signature]</i> Jolanta Zytko INSPEKTOR</p> <p>14.04.2015</p>

Pomimo zawiadomienia, nie stawili się *Jan Mirosław Karorek - branża telekomunikacyjna*



Energa
operator

3/5

ENERGA – OPERATOR S.A. ODDZIAŁ W KOSZALINIE

Rejon Dystrybucji w Kołobrzegu

Załącznik do protokołu z Narady koordynacyjnej nr 77 z dnia 14.04.2015r

1. O zamiarze prowadzenia prac w miejscach skrzyżowań bądź zbliżenia do sieci energetycznych, należy powiadomić Rejon Dystrybucji w Kołobrzegu na 14 dni przed ich rozpoczęciem.
2. Szczegółową lokalizację linii kablowych ustalić metodą przekopów lub za pomocą aparatury.
3. Sposób wykonania robót w pobliżu istniejących urządzeń elektroenergetycznych i niezbędne ich zabezpieczenie określają przepisy PNE – 05100 i PNE – 05125 oraz przepisy branżowe.
4. Prace ziemne w pobliżu urządzeń wykonywać ręcznie pod nadzorem uprawnionego pracownika, a odkryte kable energetyczne zabezpieczyć przed ich uszkodzeniem rurami ochronnymi dwudzielnymi.
5. Prace budowlane przy użyciu sprzętu mechanicznego (dźwigi, koparki, podnośniki, wywrotki, itp.) w miejscach zbliżeń i skrzyżowań z czynnymi liniami napowietrznymi oraz prace polegające na zakładaniu rur ochronnych na kable energetyczne wykonywać przy urządzeniach wyłączonych spod napięcia.
6. Odkryte kable przed zasypaniem zgłosić do Rejonu Dystrybucji celem ich sprawdzenia.
7. W miejscu prowadzonych robót mogą znajdować się urządzenia elektroenergetyczne nie będące na majątku ENERGA – OPERATOR S.A. oraz mogą występować różnice pomiędzy stanem zaistniałym po odkryciu, a inwentaryzacją geodezyjną.
8. Za uszkodzenia sieci elektroenergetycznej powstałe w wyniku prowadzonych prac odpowiada wykonawca lub inwestor i jest zobowiązany do ich usunięcia na własny koszt.
9. Uzgodnienie nie stanowi zapewnienia dostawy energii elektrycznej z sieci energetycznej

ENERGA – OPERATOR S.A. – ODDZIAŁ W KOSZALINIE.

10. Uwagi:

Kierownik
Działu Dokumentacji Energetycznej

Grzegorz Pękuł

Z up. STAROSTY

Jolanta Zytko
INSPEKTOR

Za zgodność z oryginałem



415

Energa Oświetlenie Spółka z o.o.
ul. Rzemieśnicza 17-19 Sopot
Dział Realizacji Usług Karlino
ul. Moniuszki 8a 78-230 Karlino
tel. 691 040 890 ; 94 311 95 65

PROTOKÓŁ UZGODNIENI Z NARADY KOORDYNACYJNEJ nr 77 z dnia 14.04.2015

1. Rozpoczęcie robót zgłosić na 7 dni do ENERGA Oświetlenie Sp. o.o. celem ustalenia bliższych szczegółów wystąpienia kolizji, zbliżeń z urządzeniami elektroenergetycznymi.
2. Przy wykonywaniu robót napotkane urządzenia energetyczne traktować jako czynne (pod napięciem) mogące grozić porażeniem – zachować szczególne warunki bezpieczeństwa
3. Wykonawca robót pokrywa koszty naprawy i poniesione straty przez ENERGA Oświetlenie Sp. z o.o. na skutek ewentualnych uszkodzeń urządzeń energetycznych podczas prowadzonych robót
4. W miejscach skrzyżowań odkopane kable elektroenergetyczne osłonić rurami ochronnymi zgodnie z zaleceniem normy N SEP –E-004
5. Na skrzyżowaniach i zbliżeniach projektowanych sieci z istniejącą siecią ENERGA Oświetlenie Sp. z o.o. prace wykonywać z zachowaniem szczególnej ostrożności, sprzętem ręcznym oraz zgodnie z normą SEP –E-004
6. Odkryte kable podlegają etapowemu odbiorowi przez ENERGA Oświetlenie Spółka z o.o.
7. Zachować odległości projektowanej zabudowy od istniejących linii napowietrznych i kablowych zgodnie z normami PN –E-05100-1 N SEP-E-003
8. Ewentualne usunięcie istniejących sieci elektroenergetycznych z terenu wymaga opracowania projektu technicznego i wykonania przebudowy na koszt Inwestora
9. Przed rozpoczęciem robót wykonać przekopy kontrolne dla zinventaryzowania tras istniejących kabli energetycznych.

UWAGI:

Kierownik
Rejonowy Dział Realizacji Usług
Karlino
Andrzej Filipiński

Z up. STAROSTY

Jolanta Eytko
Jolanta Eytko
INSPEKTOR

Za zgodność z oryginałem

5/5



MWIK KOŁOBRZEG

AB 1156

L. dz. _____

Kołobrzeg 14.04.2015

ZAŁĄCZNIK DO PROTOKOŁU NR 120/2015 Z NARADY KOORDYNACYJNEJ

1. Przekazać protokolarnie plac budowy z udziałem przedstawiciela MWiK w Kołobrzegu
2. Prace w pobliżu skrzyżowań z urządzeniami wod-kan prowadzić ręcznie z zachowaniem szczególnej ostrożności.
3. Przy skrzyżowaniach i zbliżeniach z urządzeniami wod-kan zachować odległości normatywne, branżowe oraz uzgodnione.
4. Niniejsze uzgodnienie nie obejmuje wysokościowego posadowienia istniejących urządzeń wod kan i nie jest podstawą do wykonywania robót ziemnych metodą przecisku lub przewiertu.
5. Przy niwelacji terenu doprowadzić do zachowania normatywnej głębokości dla infrastruktury wod-kan.
6. Przed rozpoczęciem prac ziemnych, ustalić głębokość ułożenia podziemnej infrastruktury wod-kan, metodą przekopu próbnego. W szczególnych przypadkach prace ziemne prowadzić pod nadzorem pracownika MWiK w Kołobrzegu
7. Przed zasypaniem skrzyżowań projektowanej infrastruktury z urządzeniami wod-kan, prace zgłosić do MWiK celem sprawdzenia poprawności wykonania.
8. Nie ujawnione na planszach koordynacyjnych kolizje z urządzeniami wod-kan., można usunąć po uzyskaniu zgody MWiK w Kołobrzegu na wyłączny koszt Inwestora.
9. Uszkodzenia infrastruktury powstałe w trakcie prac ziemnych będą naprawione na wyłączny koszt Inwestora.
10. Dokonać regulacji włączów na studziennych i skrzynek do zasuw do poziomu wyznaczonego przez projektowane rzędne wysokościowe. Regulacja i wymiana uszkodzonych w trakcie prac elementów urządzeń wod-kan na koszt Inwestora.
11. Zakończenie zadania inwestycyjnego wymaga zgłoszenia do MWiK w Kołobrzegu celem uczestnictwa w odbiorze i sprawdzenia prawidłowości wykonania prac w pobliżu infrastruktury nadziemnej i podziemnej wod-kan.

Z-CIA KIEROWNIKA
Działu Techniczno-Exploatacyjnego

mgr inż. Karol Stankiewicz

Z up. STAROSTY

Jolanta Zytka
INSPEKTOR

Za zgodność z oryginałem

Sekretariat:
+48 94 35 232 92
www.mwik.kolobrzeg.pl

Laboratorium:
badanie wody:
+48 94 35 489 80
badanie ścieków:
+48 94 35 177 79 w. 13

Ujęcie Wody:
+48 94 35 438 97

Czyszczenia Ścieków:
+48 94 35 177 79

Zbiór Sprzedaży:
+48 94 35 464 25

Zbiór Techniczno-
Exploatacyjny:
+48 94 35 234 96

Zbiór Logistyki -
Zaopatrzenia:
+48 94 35 234 95

Zbiór
Exploatacji Gmin:
+48 94 35 197 73

Wyposażenie:
+48 94 35 463 10

Prace przygotowawcze wod.-kan.:

tel. 994

PROJEKT ZAGOSPODAROWANIA TERENU

dlowej sieci ciepłowniczej 2xDn250/400 od istn. komory K-4 przy ul. Fredry
o komory K-5 przy ul. IV Dywizji Wojska Polskiego w Kołobrzegu
działki nr: 106/11, 115/4, 91/13, 120 - obr. 5; 23 - obr.6
skala 1:500

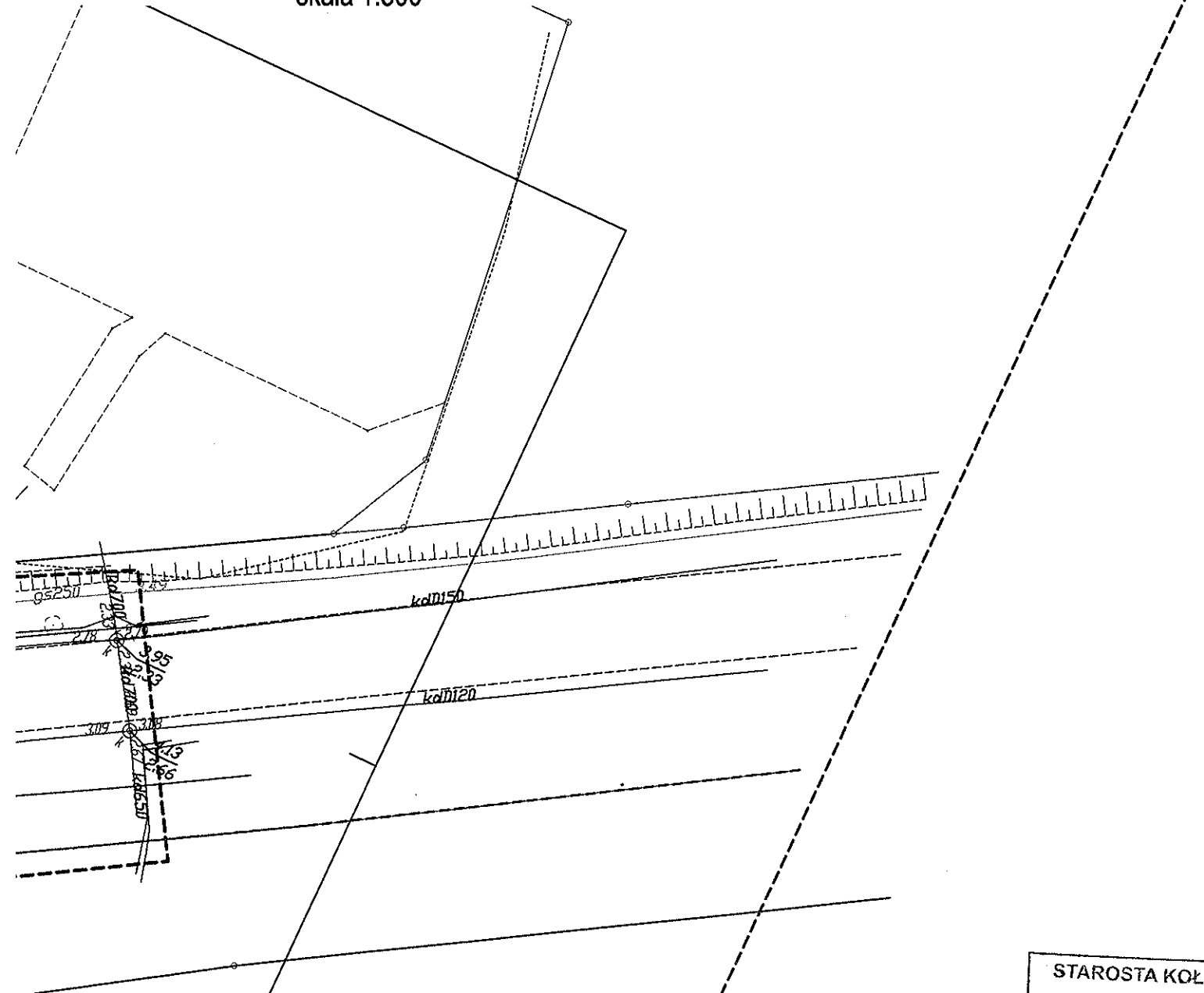

Legenda:

- istn. sieć ciepłownicza kanałowa 2xDn350
- ||||| istn. sieć ciepłownicza kanałowa 2xDn350 do demontażu wraz ze zmniejszeniem wysokości istniejących skarp
- XXXXX
- proj. sieć ciepłownicza z rur przizolowanych
- granica działki
- - - - - zakres pomiaru geodezyjnego
- z załamanie proj. sieci
- g gięcie proj. sieci
- zo zawór przizolowany

STAROSTA KOŁOBRZESKI
Dokumentacja projektowa nr
GN.6630... 17. 2015... była
przedmiotem narady koordynacyjnej
przeprowadzonej za pomocą:
sądu elektronicznego /
w siedzibie Starostwa Powiatowego w Kołobrzegu*
w dniu 14.04.2015
zakończoną wynikiem:
pozytywnym i pogodywnym*
Z up. STAROSTY
Inspektor

mgr inż. Elżbieta S. Wójcik
nr uprawnień UAW: 720021570
w zakresie inspekcji geodezyjnej. Karty
nr uprawnień UAW: 141734.12568
w zakresie ochrony środowiska

Elżbieta S. Wójcik

KARTA REJESTRACYJNA MAPY DO CELÓW PROJEKTOWYCH

woj. zachodniopomorskie
powiat: kołobrzski
Jednostka ewidencyjna: 320801_1 Miasto Kołobrzeg
obręb: 320801_1.0005, 0006, 0014
dzi: 5-120, 6-23, 14-1
SKALA: 1:500
Układ współrzędnych: '2000'
Poziom odniesienia wysokości: Kronsztadt '86

NAVI - GLDB
Spółka z o.o.
ul. Wylotowa 87D/U2
78-100 Kołobrzeg

Kierownik roboty:
Jacek Maćkiewicz Upr. nr 13880

Wykonano w ramach roboty geodezyjnej:
ID nr: 6640.124.2014

Mape do celów projektowych sporządzono przy wykorzystaniu

- mapy zasadniczej w skali 1:500 sekcje:
5.217.25.25.1.3, 5.217.25.25.1.2, 5.217.25.25.1.4, 5.217.25.25.1.1
- danych branzowych części uzbrojenia podziemnego
- pomiaru zieleni wysokiej i pomników przyrody oraz pomiaru innych wskazanych przez projektanta
- opracowanych geodezyjnie elementów planu zagospodarowania przestrzennego (linie regulacyjne, osie ulic)

W zakresie opracowań znajdują się punkty osnowy geodezyjnej nr: 322.141-1126, -1127, -1128

podlegające ochronie na podst. art. 15, art.48 ustawy Prawo Geodezyjne i Kartograficzne

Granice działek i użytków gruntowych wniesiono na podstawie numerycznej mapy ewidencyjnej. Stan prawny przebiegu granic do czasu ich geodezyjnego ustalenia w terenie może być różnie z przedstawionym. Stan działek na dzień: 02-03-2015

Na mapie do celów projektowych wykazano następujące uzgodnione przez ZUDP projekty sieci uzbrojenia terenu: e-616/2012

Charakter projektowanej inwestycji budowlanej nie wpływa na sposób zagospodarowania gruntów objętych mapą do celów projektowych (Rozporządzenie Ministra S.W.J.A. z dn. 09-11-2011r. Rozdz.5 § 80 pkt.5)

Metoda sporządzania mapy:

skanowanie, kalibracja, montaż z matrycy mapy zasadniczej, digitalizacja, pomiar bezpośredni, oprogramowanie: Winkalk, TURBOmapa

Mapę opracował: Marek Gładzin

Informacje dotyczące typu nośnika oraz zawartości nośnika z danymi cyfrowymi

1. Typ nośnika: CD

Nazwa pliku	Wielkość	Data utworzenia
6640.124.2015.DXF	1 862 809 B	02-03-2015

Informacje dodatkowe:

- zawartość - zakres pomiaru
- Redakcja znaków zgodna z Rozporządzeniem Min. Administracji i Cyfryzacji (z dn. 12 lutego 2013 r. poz. 383).
- Mapa nawiązuje do celów projektowych w zakresie pomiaru
- Stopień kartometryczności mapy do celów projektowych jest zgodny z przepisami Instrukcji (Podstawa Mapa Kraju z 1998 r.).
- Wszystkie trwałe obiekty budowlane podlegają wytyczeniu przez jednostkę wykonawstwa geodezyjnego.
- Nie wyklucza się istnienia w terenie również uzbrojenia, o którym brak było informacji branzowych i nie zostało odnalezione w czasie inwentaryzacji geodezyjnej.

Uzbrojenie podziemne opracowano na podstawie:

- Danych branzowych - z litera B
 - Pośredniego ustalenia przebiegu aparaturą elektromagnetyczną - z litera A
 - Bezpośrednich pomiarów powykonawczych - bez litery
- W związku z tym w części 1, 2 nie gwarantuje się kompletności, a dokładność położenia uzbrojenia może być niższa od dokładności kartometrycznej mapy.

Aktualność mapy do celów projektowych na dzień
02-03-2015

Reprodukowanie, rozpowszechnianie i rozprowadzanie niniejszego dokumentu wymaga zezwolenia, o którym mowa w art. 18 ustawy z dnia 17 maja 1989 r. - Prawo Geodezyjne i Kartograficzne (Dz. U. Nr 30, poz. 163 z późniejszymi zmianami).

Współrzędne geodezyjne projektowanej osiedlowej sieci ciepłowniczej 2xDn250/400 od komory K-4 przy ul. Fredry do komory K-5 w ul. IV Dywizji Wojska Polskiego w Kołobrzegu.

	X	Y
W1	6005657.19	5538582.48
zo1	6005658.36	5538590.44
z1	6005658.89	5538594.05
z2	6005663.86	5538593.32
z3	6005675.17	5538607.62
z4	6005667.95	5538625.82
z5	6005679.28	5538652.08
z6	6005685.65	5538649.33
z7	6005688.82	5538656.68
z8	6005684.23	5538658.66
g1	6005687.01	5538665.10
g2	6005712.89	5538719.23
z9	6005753.71	5538813.80
z10	6005757.65	5538812.10
z11	6005761.33	5538820.60
z12	6005757.01	5538822.46
z13	6005777.74	5538870.49
z14	6005782.51	5538868.43
g3	6005786.39	5538877.41
g4	6005797.75	5538905.67
g5	6005802.53	5538916.68
g6	6005815.12	5538941.77
g7	6005819.77	5538952.83
g8	6005829.48	5538979.54
z15	6005839.13	5539001.51
g9	6005861.46	5539042.31
z16	6005858.09	5539036.12
z17	6005857.51	5539044.46
z18	6005861.99	5539052.69
z19	6005865.94	5539050.53
g10	6005883.54	5539082.82
g11	6005892.54	5539097.18
z20	6005908.02	5539124.04
z21	6005903.04	5539126.91
W2	6005909.82	5539138.68
W1'	6005657.99	5538582.37
zo1'	6005659.15	5538590.32
z1'	6005659.59	5538593.29
z2'	6005664.14	5538592.62
z3'	6005676.02	5538607.65
z4'	6005668.74	5538626.00
z5'	6005679.62	5538651.23
z6'	6005685.99	5538648.48
z7'	6005689.68	5538657.02
z8'	6005685.09	5538659.00
g1'	6005687.86	5538665.43
g2'	6005713.74	5538719.56
z9'	6005754.05	5538812.95
z10'	6005757.99	5538811.24
z11'	6005762.18	5538820.94
z12'	6005757.86	5538822.80
z13'	6005778.08	5538869.63
z14'	6005782.85	5538867.57
g3'	6005786.99	5538877.15
g4'	6005798.34	5538905.41

g5'	6005803.12	5538916.41
g6'	6005815.72	5538941.52
g7'	6005820.37	5538952.58
g8'	6005830.08	5538979.29
z15'	6005839.71	5539001.22
g9'	6005858.96	5539036.37
z16'	6005862.34	5539042.57
z17'	6005858.39	5539044.72
z18'	6005862.25	5539051.81
z19'	6005866.20	5539049.65
g10'	6005884.11	5539082.50
g11'	6005893.43	5539097.41
z20'	6005908.91	5539124.28
z21'	6005904.06	5539127.07
W2'	6005910.57	5539138.37

Thimel



Prezydent Miasta Kołobrzeg

78-100 Kołobrzeg
ul. Ratuszowa 13
tel.: 94 35 51 510
fax: 94 35 23 769
e-mail: prezydent@post.pl
www.kolobrzeg.pl

GN.6847.18.2015.X

Kołobrzeg, dnia 9./04/2015

**Pracownia Projektowa
Inżynierii Środowiska
Ul. Podgórna 9/3
75-320 Koszalin**

Dotyczy: wyrażenia zgody na rozbiórkę istniejącej sieci ciepłej kanałowej i budowy sieci ciepłej wysokoparametrowej z rur preizolowanych na działce nr 106/11 obr. 5

Nawiązując do wniosku z dnia 27 marca 2015 r. w sprawie wyrażenia zgody rozbiórkę istniejącej sieci ciepłej kanałowej i budowy sieci ciepłej wysokoparametrowej z rur preizolowanych 2xDn250/400 na działce nr 106/11 obr. 5 informuję, iż wyrażam zgodę na powyższe zgodnie z rysunkiem projektu sieci, pod warunkiem podpisania umowy na umieszczenie urządzeń w gruncie miejskim.

Ponadto, zobowiązuję inwestora do złożenia, odrębnego wniosku z podaniem następujących informacji:

1. powierzchni, jaką będzie zajmowała infrastruktura w gruncie miejskim;
2. okresu trwania umowy;
3. czasu (daty skrajne) i powierzchni zajętej pod roboty budowlane, w celu naliczenia opłaty za grunt przeznaczony na zaplecze budowy;

najpóźniej w terminie 14 dni przed rozpoczęciem prac budowlanych.

Stosownie do zapisów §1 ust. 1 pkt 1 i 2 Zarządzenia Prezydenta Miasta Kołobrzeg Nr 114/12 z dnia 11.12.2012 r. w sprawie ustalenia stawek czynszów dzierżawnych obowiązujących od 01.01.2013 r. stawka roczna netto za 1m² za umieszczenie infrastruktury technicznej w gruncie miejskim wynosi 50 zł (nie mniej niż 100 zł), natomiast stawka miesięczna netto za 1 m² za grunt przeznaczony na zaplecze budowy wynosi 4 zł (nie mniej niż 100 zł).

Prace budowlane prowadzone na przedmiotowej działce nie mogą utrudniać dojazdu do sąsiadujących z nimi nieruchomości. Można je rozpocząć po protokolarnym ustaleniu stanu zagospodarowania nieruchomości. Datę podpisania protokołu przed i po zakończeniu robót należy uzgodnić z przedstawicielami Gminy Miasta Kołobrzeg pod nr tel. 94 35 51 576. Teren objęty pracami należy doprowadzić do stanu pierwotnego na koszt Wykonawcy lub Inwestora. Niezwłocznie po zakończeniu robót budowlanych należy dostarczyć mapę powykonawczą.

INFORMACJA DODATKOWA:

Informuję, iż istnieje możliwość ustanowienia odpłatnej służebności przesyłu. Wymaga to złożenia odrębnego wniosku, jak również uzyskania zgody Rady Miasta Kołobrzeg na obciążenie służebnością przesyłu działki nr 106/11 obr. 5.

Do wiadomości:
1. MEC sp. z o.o.

z up. PREZYDENTA MIASTA

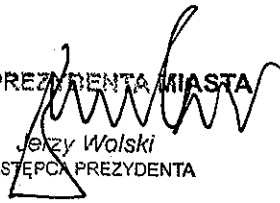
Jerzy Wojski
ZASTĘPCA PREZYDENTA



Zarząd Dróg Powiatowych
ul. Gryfitów 8
78-100 Kołobrzeg

SU.439.26.2015.II

Kołobrzeg, dnia 07-04-2015 r.

DECYZJA

Na podstawie art. 39 ust. 3 i 3a ustawy z dnia 21 marca 1985 r. o drogach publicznych /Dz.U. z 2013 r. poz. 260/, art. 104 ustawy z 14 czerwca 1960 r. Kodeks postępowania administracyjnego /Dz.U. z 2013 r. poz. 267/ oraz uchwały Nr 409/2010 Zarządu Powiatu w Kołobrzegu z dnia 29 września 2010 r. w sprawie udzielenia upoważnienia dyrektorowi Zarządu Dróg Powiatowych w Kołobrzegu do wydawania decyzji administracyjnych, po rozpatrzeniu wniosku Miejskiej Energetyki Ciepłej Sp. z o.o. ul. Kołłątaja 3 w Kołobrzegu, w imieniu której występuje Elżbieta Klimek, w sprawie uzgodnienia rozbiórki istniejącej sieci ciepłej i lokalizacji trasy nowego ciepłociągu z rur preizolowanych w pasie drogowym ul. IV Dywizji Wojska Polskiego i Fredry w Kołobrzegu

postanawiam:

- 1/ zezwolić na zajęcie pasa dróg powiatowych ul. IV Dywizji Wojska Polskiego, dz. nr 120 obr. 5 i dz. nr 23 obr. 6 w Kołobrzegu oraz ulicy A. Fredry, dz. nr 91/13 i 115/4 obr. 5 w Kołobrzegu, celem rozbiórki istniejącej sieci ciepłej i lokalizacji trasy nowego ciepłociągu z rur preizolowanych 2xDn 250/400,
- 2/sieć ciepłą w pasie drogowym ul. Fredry i IV Dywizji Wojska Polskiego w Kołobrzegu należy zlokalizować zgodnie z mapą sytuacyjną, stanowiącą załącznik do niniejszej decyzji,
- 3/prześciecie sieci ciepłej pod drogą powiatową należy wykonać bez uszkodzenia konstrukcji drogi, na odcinku robót prowadzonych wykopem otwartym w chodniku należy przełożyć chodnik na jego całej szerokości; w przypadku uszkodzenia infrastruktury drogowej inwestor dokona jej naprawy, wg technologii uzgodnionej z zarządcą drogi.

Uzasadnienie

Zgodnie z art. 107 KPA odstępuje się od uzasadnienia decyzji, gdyż uwzględniła ona w całości żądania strony.

Na mocy niniejszej decyzji stwierdza się, że wnioskodawcy przysługuje prawo dysponowania nieruchomością drogową ZDP (dz. nr 115/4, 91/13, 120 obr. 5 i dz. nr 23 obr. 6 w Kołobrzegu) na cele budowlane w rozumieniu art. 3 pkt. 11 ustawy Prawo budowlane.

Inwestor przed rozpoczęciem robót jest zobowiązany do:

- uzyskania pozwolenia na budowę lub zgłoszenia budowy albo wykonania robót budowlanych,
- uzgodnienia z zarządcą drogi, przed uzyskaniem pozwolenia na budowę, projektu budowlanego budowy przyłączy uzbrojenia technicznego w pasie drogowym.
- uzyskania od zarządcy drogi decyzji na zajęcie pasa drogowego w celu budowy przyłączy uzbrojenia technicznego w pasie drogi powiatowej.

Pouczenie

Od niniejszej decyzji służy stronie odwołanie do Samorządowego Kolegium Odwoławczego w Koszalinie za moim pośrednictwem złożone w terminie 14 dni od dnia jej otrzymania.

Otrzymują:

1. Miejska Energetyka Ciepła Sp. z o.o.
ul. Kołłątaja 3, 78-100 Kołobrzeg
2. Pracownia Projektowa Elżbieta Klimek
ul. Podgórna 9/3, 75-320 Koszalin
3. a.a.

Z up. ZARZĄDU POWIATU
w Kołobrzegu
mgr Magdalena Dąbrowska
Dyrektor
Zarządu Dróg Powiatowych w Kołobrzegu

PROJEKT ZAGOSPODAROWANIA TERENU

Budowa sieci ciepłowniczej 2xDn250/400 od istn. komory K-4 przy ul. Fredry do komory K-5 przy ul. IV Dywizji Wojska Polskiego w Kołobrzegu
działki nr: 106/11, 115/4, 91/13, 120 - obr. 5; 23 - obr. 6

skala 1:500

ZARZĄD DRÓG POWIATOWYCH
w Kołobrzegu
ul. Gryfitów 8, tel. 352 88 10
78-100 KOŁOBRZEG

*Załącznik do decyzji ZDR Kołobrzeg
Nr. SU.433.26.2019.11 z dnia 07.04.2019r.*

SPECJALISTA
Malinowski
Czesław Malinowski

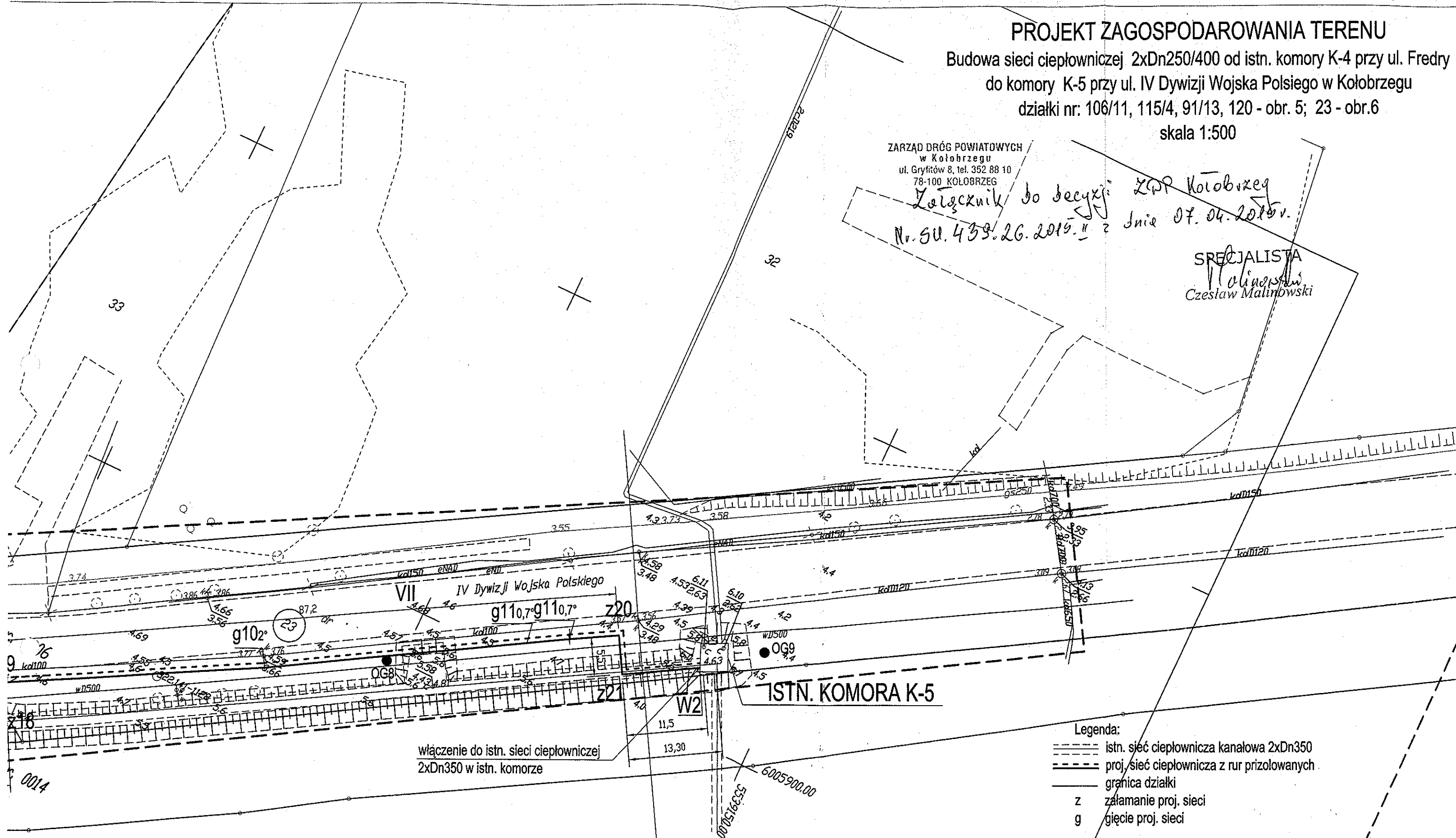

Włączenie do istn. sieci ciepłowniczej
2xDn350 w istn. komorze

Legenda:

- istn. sieć ciepłownicza kanałowa 2xDn350
- proj. sieć ciepłownicza z rur przisolowanych
- granica działki
- załamanie proj. sieci
- gięcie proj. sieci

PRACOWNIA PROJEKTOWA
INŻYNIERII ŚRODOWISKA

Koszalin, ulica Podgórna 9/3
tel/fax 094 448 60 80

Nr rys.	1	Obiekt BUDOWA SIECI CIEPŁOWNICZEJ
Data	III/2015	Adres Kołobrzeg, ul. IV Dywizji Wojska Polskiego
Skala	1:250	Inwestor EC Stargard Gdański
proj.:	mgr inż. E. B. Klimek UAN/N/7210/315/86	Temat Projekt/zagospodarowania terenu
opr.:	mgr inż. J. Szymańska UAN/U/7342/297/94	<i>[Signature]</i>

IZIW4-505-182/04/2015

Szczecin, 15.04.2015

Pracownia Projektowa
Inżynierii Środowiska
ul. Podgórna 9/3
75 – 320 Koszalin

Na podstawie art. 32 ust. 1 i 2 ustawy z dnia 07.07.94r -Prawo budowlane (tekst jednolity, Dz. U. z 2006r nr 156, poz. 1118 z późn. zm.) po rozpatrzeniu wystąpienia z dnia 08.04.2015r

uzgadnia się

1. rozbiórkę istniejącej sieci cieplnej kanałowej między istniejącymi komorami ciepłowniczymi od K 4 (przy Hotelu Solnym, ul. Fredry) do K 5 (przy ul. IV Dywizji Wojska Polskiego w Kołobrzegu) w zbliżeniu do linii kolejowej 402 Koszalin – Goleniów , km 40,390 ÷ 40,570 i 40,610 oraz po terenie kolejowym km. 40,570 ÷ 40,610 dz. nr.1 obr. 0014 Kołobrzeg i dz. nr. 116, obr. 0005 Kołobrzeg.

2. Budowę sieci cieplnej z rur preizolowanych 2xDn250/400 w zbliżeniu do linii kolejowej 402 Koszalin – Goleniów , km 40,390 ÷ 40,610, dz. nr.1 obr. 0014 Kołobrzeg i dz. nr. 116, obr. 0005 Kołobrzeg.

oraz wyraża zgodę na zajęcie gruntu PKP przez **Miejską energetykę Ciepłą SP. z o.o. w Kołobrzegu przy ul. Kołłątaja 3** oraz uzgadnia się odstępstwo od wymagań w zakresie odległości i warunków dopuszczających usytuowanie w sąsiedztwie linii kolejowej budowli i budynków, drzew lub krzewów, elementów ochrony akustycznej i wykonywania robót ziemnych w sąsiedztwie linii kolejowej, a także sposobu urządzania i utrzymywania zasłon odśnieżnych oraz pasów przeciwpożarowych i zmniejszenie odległości od obszaru kolejowego do 00,00 m z poniższymi warunkami dotyczącymi urządzeń i sieci należących do PKP:

1. W wykonawstwie należy uwzględnić warunki ujęte w : BN-80-8939-17 a także w Rozporządzeniu Ministra Infrastruktury i Rozwoju z 17 września 2014 r. Dz. U. 2014, poz. 1227. w sprawie wymagań w zakresie odległości i warunków dopuszczających usytuowanie drzew i krzewów, elementów ochrony akustycznej i wykonywania robót ziemnych w sąsiedztwie linii kolejowej, a także sposobu urządzania i utrzymywania zasłon odśnieżnych oraz pasów przeciwpożarowych i w Rozporządzeniu Ministra Transportu i Gospodarki Morskiej z 10 września 1998r. w sprawie warunków technicznych, jakim powinny odpowiadać budowle kolejowe i ich usytuowanie /Dz. U. Nr 151, poz. 987 z 98r./.

2. Prowadzone roboty nie mogą ograniczać ruchu kolejowego na linii nr 402 Koszalin – Goleniów. Prace ziemne na terenie kolejowym należy prowadzić ze szczególną ostrożnością pod nadzorem pracowników sekcji Eksploatacji.

3. Przed przystąpieniem do robót budowlanych Inwestor powinien zawrzeć z PKP PLK S.A. Zakładem Linii Kolejowych w Szczecinie umowę, ustalającą warunki prowadzenia robót oraz ich odbioru na gruncie PKP.
4. Na 7 dni przed przystąpieniem do robót na gruncie PKP Inwestor pisemnie powiadomi PKP PLK S.A. Zakład Linii Kolejowych w Szczecinie w celu wyznaczenia odpłatnego nadzoru ogólnego ze strony PKP.
5. Uzgodnienie jest ważne do dnia 15.04.2018r. W przypadku nie rozpoczęcia robót przed pow. terminem należy dokonać wznowienia uzgodnienia.
6. PKP Polskie Linie Kolejowe S.A. nie będzie ponosić odpowiedzialności za ewentualne uszkodzenia sieci na terenie kolejowym powstałe nie z winy PKP lub w tych przypadkach, w których inwestor nie dopełnił obowiązku geodezyjnej inwentaryzacji i przekazania jej pomiarów do PKP S.A.
7. Jeden egzemplarz planu budowlanego pozostawiono w Zakładzie Linii Kolejowych w Szczecinie przy akcie sprawy.
8. Za niniejszą usługę uzgodnienia projektu na podstawie faktury VAT z terminem płatności 21 dni od daty wystawienia, zostanie pobrana opłata w wysokości 480,00 zł + VAT

DYREKTOR

Włodzimierz Wiatr

Opracował:
Krzysztof Pietrzykowski
Tel. 091 471 1393

PROJEKT ZAGOSPODAROWANIA TERENU

Budowa sieci ciepłowniczej 2xDn250/400 od istn. komory K-4 przy ul. Fredry do komory K-5 przy ul. IV Dywizji Wojska Polskiego w Kołobrzegu
działki nr: 106/11, 115/4, 91/13, 120 - obr. 5; 23 - obr. 6

skala 1:500

ZARZĄD DRÓG POWIATOWYCH
w Kołobrzegu
ul. Gryfitów 8, tel. 352 88 10
78-100 KOŁOBRZEG

*Załącznik do decyzji ZDR Kołobrzeg
Nr. 50.433.26.2015.11 z dnia 07.04.2015r.*

SPECJALISTA
Malinowski
Czesław Malinowski

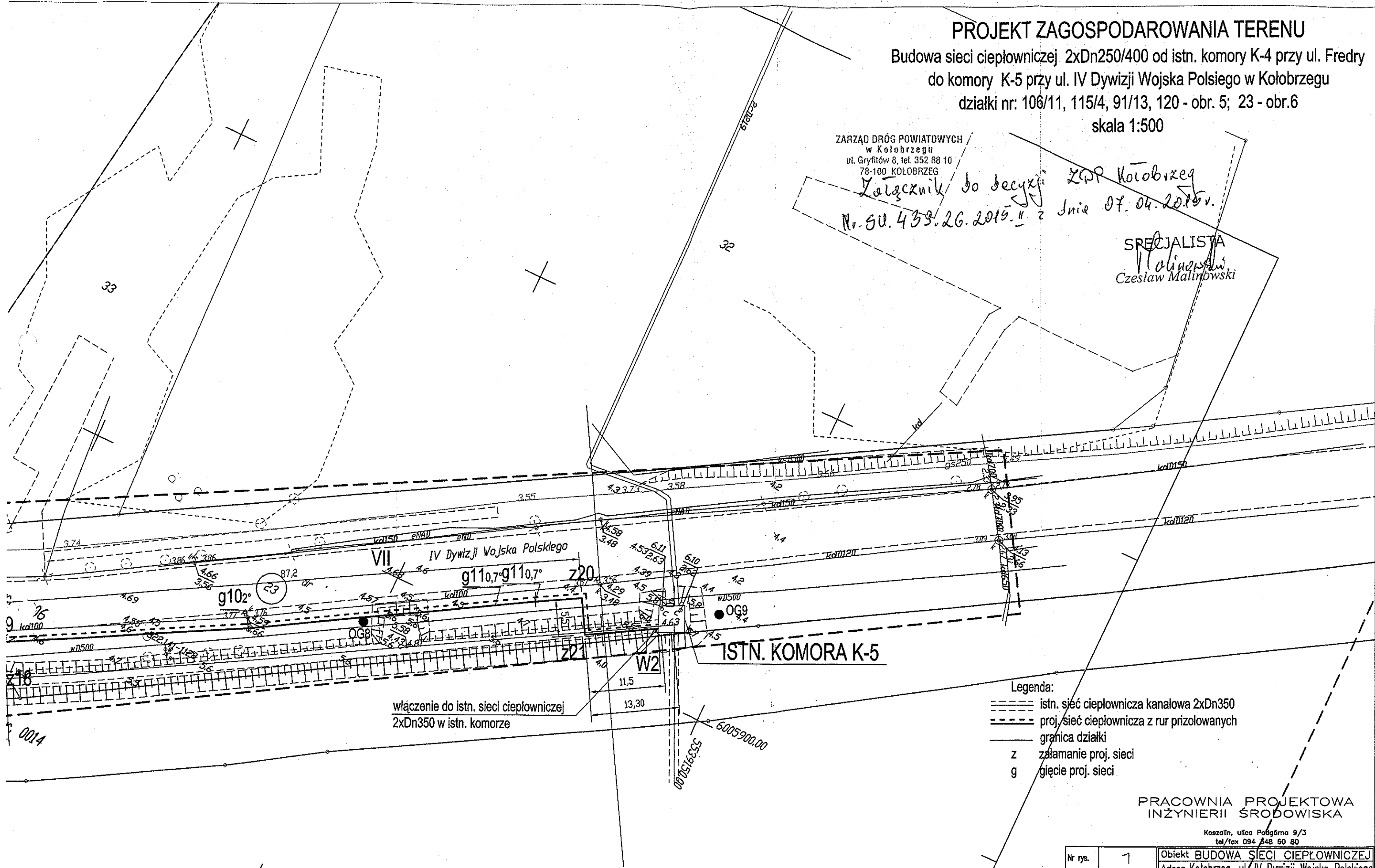

- Legenda:
- istn. sieć ciepłownicza kanałowa 2xDn350
 - proj. sieć ciepłownicza z rur przizolowanych
 - granica działki
 - z załamanie proj. sieci
 - g gięcie proj. sieci

PRACOWNIA PROJEKTOWA
INŻYNIERII ŚRODOWISKA

Koszalin, ulica Podgórna 9/3
tel/fax 094 348 60 80

Nr rys.	1	Obiekt BUDOWA SIECI CIEPŁOWNICZEJ
Data	III/2015	Adres Kołobrzeg, ul. IV Dywizji Wojska Polskiego
Skala	1:250	Investor EC Stargard Gdański
proj.:	mgr inż. E. B. Klimek UAN/N/7210/315/86	Temat Projekt zagospodarowania terenu
opr.:	mgr inż. J. Szymańska UAN/U/7342/297/94	

Starosta Kołobrzeski

Województwo: zachodniopomorskie
 Powiat: kołobrzeski
 Jednostka ewidencyjna: 320801_1, Kołobrzeg (gm. miejska)
 Obręb ewidencyjny: Nr 0005, 5

(nazwa organu wydającego dokument)

WYPIS Z REJESTRU GRUNTÓW

sporządzono dnia: 12.03.2015 09:00:52 według stanu na dzień: 12.03.2015 09:00:52

Nr jednostki rejestrowej: G43

Osoby: 2

Udział Forma władania	Dane osoby fizycznej / instytucji
1/1 własność	GINA MIASTO KOŁOBRZEG siedziba: ul. Ratuszowa 13, 78-100 Kołobrzeg
1/1 gospodarowanie zasobem nieruchomości	ZARZĄD MIASTA KOŁOBRZEG siedziba: -

Działki ewidencyjne: 1

Arkusze	Nr działki	Adres lub położenie	Powierzchnia [ha]	Użytek i klasa bonitacyjna		Nr KW lub inne dokumenty
				Rodzaj	Pow [ha]	
135	106/11	Kołobrzeg, ul. Hugo Kollataja	0.3102	Bz	0.3102	KO1L/00012586/3
Identyfikator: 320801_1.0005.106/11 Rejestr zabytków: - Wartość: - Rejon statystyczny: 381240						
Razem powierzchnia działek:			0.3102	ha		
Słownie:			trzy tysiące sto dwa metry kwadratowe			

UWAGA: W jednostce znajdują się jeszcze inne działki.

Powierzchnia całej jednostki rejestrowej: 8.9426 ha (osiem hektarów dziewięć tysięcy czterysta dwadzieścia sześć metrów kwadratowych)

Oznaczenia klas i użytków
Bz - Tereny rekreacyjno-wypoczynkowe

DOKUMENT SŁUŻY DO CELÓW
INFORMACYJNYCH

Kołobrzeg, dnia 12.03.2015

Zbigniew Markowski
dnia: 12.03.2015

(sporządził: data i podpis)

INSPEKTOR

mgr inż. Zbigniew Markowski

(imię i nazwisko osoby reprezentującej organ;
data i podpis)

Starosta Kołobrzegi

Województwo: zachodniopomorskie
 Powiat: kołobrzegi
 Jednostka ewidencyjna: 320801_1, Kołobrzeg (gm. miejska)
 Obręb ewidencyjny: Nr 0005, 5

(nazwa organu wydającego dokument)

WYPIS Z REJESTRU GRUNTÓW

sporządzono dnia: 12.03.2015 09:00:52 według stanu na dzień: 12.03.2015 09:00:52

Nr jednostki rejestrowej: G124

KW KO1L/00043231/6

Osoby: 2

Udział Forma władania	Dane osoby fizycznej / instytucji
1/1 własność	POWIAT KOŁOBRZESKI siedziba: pl. Ratuszowy 1, 78-100 Kołobrzeg
1/1 trwały zarząd	ZARZĄD DRÓG POWIATOWYCH W KOŁOBRZEGU siedziba: ul. Gryfitów 8, 78-100 Kołobrzeg

Działki ewidencyjne: 1

Arkusze	Nr działki	Adres lub położenie	Powierzchnia [ha]	Użytek i klasa bonitacyjna		Nr KW lub inne dokumenty
				Rodzaj	Pow [ha]	
11	91/13	Kołobrzeg, ul. Aleksandra Fredry	2.3424	dr	2.3424	KO1L/00043231/6
Identyfikator: 320801_1.0005.91/13		Rejestr zabytków: - Wartość: - Rejon statystyczny: 381240				
Razem powierzchnia działek:			2.3424	ha		
Słownie:			dwa hektary trzy tysiące czterysta dwadzieścia cztery metry kwadratowe			

Oznaczenia klas i użytków

dr - Drogi

DOKUMENT SŁUŻY DO CELÓW
INFORMACYJNYCH

Kołobrzeg, dnia 12.03.2015

Zbigniew Markowski
dnia: 12.03.2015

(sporządził: data i podpis)

INSPEKTOR

mgr inż. Zbigniew Markowski

(imię i nazwisko osoby reprezentującej organ)
data i podpis

Starosta Kołobrzesci

Województwo: zachodniopomorskie
 Powiat: kołobrzesci
 Jednostka ewidencyjna: 320801_1, Kołobrzeg (gm. miejska)
 Obręb ewidencyjny: Nr 0005, 5

(nazwa organu wydającego dokument)

WYPIS Z REJESTRU GRUNTÓW

sporządzono dnia: 12.03.2015 09:00:52 według stanu na dzień: 12.03.2015 09:00:52

Nr jednostki rejestrowej: G60

KW KO1L/00035419/9

Osoby: 2

Udział Forma władania	Dane osoby fizycznej / instytucji
1/1 własność	POWIAT KOŁOBRZESKI siedziba: pl. Ratuszowy 1, 78-100 Kołobrzeg
1/1 twój zarząd	ZARZĄD DRÓG POWIATOWYCH W KOŁOBRZEGU siedziba: ul. Gryfitów 8, 78-100 Kołobrzeg

Działki ewidencyjne: 1

Arkusze	Nr działki	Adres lub położenie	Powierzchnia [ha]	Użytek i klasa bonitacyjna		Nr KW lub inne dokumenty
				Rodzaj	Pow [ha]	
135	115/4	Kołobrzeg, ul. Aleksandra Fredry	0.0938	dr	0.0938	KO1L/00035419/9
Identyfikator: 320801_1.0005.115/4 Rejestr zabytków: - Wartość: - Rejon statystyczny: 381240						
Razem powierzchnia działek:			0.0938	ha		
Słownie:			dziewięćset trzydzieści osiem metrów kwadratowych			

Oznaczenia klas i użytków

dr - Drogi

DOKUMENT SŁUŻY DO CELÓW
INFORMACYJNYCH

Kołobrzeg, dnia 12.03.2015

Zbigniew Markowski
 dnia: 12.03.2015

(sporządził: data i podpis)

INSPEKTOR

mgr inż. Zbigniew Markowski

(imię i nazwisko osoby reprezentującej organ)
(data i podpis)

Starosta Kołobrzeski

Województwo: zachodniopomorskie
 Powiat: kołobrzeski
 Jednostka ewidencyjna: 320801_1, Kołobrzeg (gmi. miejska)
 Obręb ewidencyjny: Nr 0005, 5

(nazwa organu wydającego dokument)

WYPIS Z REJESTRU GRUNTÓW

sporządzono dnia: 12.03.2015 09:00:52 według stanu na dzień: 12.03.2015 09:00:52

Nr jednostki rejestrowej: G22

KW KO1L/00041361/2

Osoby: 2

Udział Forma władania	Dane osoby fizycznej / instytucji
1/1 własność	POWIAT KOŁOBZESKI siedziba: pl. Ratuszowy 1, 78-100 Kołobrzeg
1/1 trwały zarząd	ZARZĄD DRÓG POWIATOWYCH W KOŁOBZEGU siedziba: ul. Gryfitów 8, 78-100 Kołobrzeg

Działki ewidencyjne: 1

Arkusze	Nr działki	Adres lub położenie	Powierzchnia [ha]	Użytek i klasa bonitacyjna		Nr KW lub inne dokumenty
				Rodzaj	Pow [ha]	
115	120	Kołobrzeg, ul. 4 Dywizji Wojska Polskiego	1.0546	dr	1.0546	KO1L/00041361/2
Identyfikator: 320801_1.0005.120 Rejestr zabytków: - Wartość: - Rejon statystyczny: 381240						
Razem powierzchnia działek:			1.0546	ha		
Słownie:			jeden hektar pięćset czterdzieści sześć metrów kwadratowych			

UWAGA: W jednostce znajdują się jeszcze inne działki.

Powierzchnia całej jednostki rejestrowej: 3.9242 ha (trzy hektary dziewięć tysięcy dwieście czterdzieści dwa metry kwadratowe)

Oznaczenia klas i użytków
dr - Drogi

DOKUMENT SŁUŻY DO CELÓW
INFORMACYJNYCH

Kołobrzeg, dnia 12.03.2015

Zbigniew Markowski
dnia: 12.03.2015

(sporządził: data i podpis)

INSPEKTOR

mgr inż. Zbigniew Markowski

(imię i nazwisko osoby reprezentującej organ)
data i podpis

Starosta Kołobrzegi

Województwo: zachodniopomorskie
 Powiat: kołobrzegi
 Jednostka ewidencyjna: 320801_1, Kołobrzeg (gm. miejska)
 Obręb ewidencyjny: Nr 0006, 6

(nazwa organu wydającego dokument)

WYPIS Z REJESTRU GRUNTÓW

sporządzono dnia: 12.03.2015 09:01:22 według stanu na dzień: 12.03.2015 09:01:22

Nr jednostki rejestrowej: G12

KW KO1L/00041361/2

Osoby: 2

Udział Forma władania	Dane osoby fizycznej / instytucji
1/1 własność	POWIAT KOŁOBZESKI siedziba: pl. Ratuszowy 1, 78-100 Kołobrzeg
1/1 trwały zarząd	ZARZĄD DRÓG POWIATOWYCH W KOŁOBZEGU siedziba: ul. Gryfitów 8, 78-100 Kołobrzeg

Działki ewidencyjne: 1

Arkusz	Nr działki	Adres lub położenie	Powierzchnia [ha]	Użytek i klasa bonitacyjna		Nr KW lub inne dokumenty
				Rodzaj	Pow [ha]	
93	23	Kołobrzeg, ul. 4 Dywizji Wojska Polskiego	1.1235	dr	1.1235	KO1L/00041361/2
Identyfikator: 320801_1.0006.23 Rejestr zabytków: - Wartość: - Rejon statystyczny: 381240						
Razem powierzchnia działek:			1.1235	ha		
Słownie:			jeden hektar tysiąc dwieście trzydzieści pięć metrów kwadratowych			

Oznaczenia klas i użytków
dr - Drogi

DOKUMENT SŁUŻY DO CELÓW
INFORMACYJNYCH

Kołobrzeg, dnia 12.03.2015

Zbigniew Markowski
dnia: 12.03.2015

(sporządził: data i podpis)

INSPEKTOR

mgr inż. Zbigniew Markowski

(imię i nazwisko osoby reprezentującej organ)
data i podpis

Starosta Kołobrzeski

Województwo: zachodniopomorskie
 Powiat: kołobrzeski
 Jednostka ewidencyjna: 320801_1, Kołobrzeg (gm. miejska)
 Obręb ewidencyjny: Nr 0014, 14

(nazwa organu wydającego dokument)

WYPIS Z REJESTRU GRUNTÓW

sporządzono dnia: 12.03.2015 09:01:34 według stanu na dzień: 12.03.2015 09:01:34

Nr jednostki rejestrowej: G5

KW KO1L/00031758/9

Osoby: 2

Udział Forma władania	Dane osoby fizycznej / instytucji
1/1 własność	SKARB PAŃSTWA
1/1 użytkowanie wieczyste	POLSKIE KOLEJE PAŃSTWOWE SPÓŁKA AKCYJNA siedziba: ul. Szczęśliwicka 62, 00-973 WARSZAWA

Działki ewidencyjne: 1

Arkusze	Nr działki	Adres lub położenie	Powierzchnia [ha]	Użytek i klasa bonitacyjna		Nr KW lub inne dokumenty
				Rodzaj	Pow [ha]	
94	1	KOŁOBRZEG-KOSZALIN	3.3930	Tk	3.3930	KO1L/00031758/9
Identyfikator: 320801_1.0014.1 Rejestr zabytków: - Wartość: - Rejon statystyczny: - UWAGA: Działka stanowi teren zamknięty.						
Razem powierzchnia działek:			3.3930	ha		
Słownie:			trzy hektary trzy tysiące dziewięćset trzydzieści metrów kwadratowych			

UWAGA: W jednostce znajdują się jeszcze inne działki.

Powierzchnia całej jednostki rejestrowej: 4.0197 ha (cztery hektary sto dziewięćdziesiąt siedem metrów kwadratowych)

Oznaczenia klas i użytków
Tk - Tereny kolejowe

DOKUMENT SŁUŻY DO CELÓW INFORMACYJNYCH

Kołobrzeg, dnia 12.03.2015

Zbigniew Markowski
 dnia: 12.03.2015

(sporządził: data i podpis)

INSPEKTOR

mgr inż. Zbigniew Markowski

(imię i nazwisko osoby reprezentującej organ)
data i podpis

TNGEOTECHNIKA, Tadeusz Nitecki
75-077 Koszalin, ul. Barlickiego 13/5
tel. 602 744 363

Opinia geotechniczna
wraz z dokumentacją badań podłoża w rejonie projektowanego ciepłociągu
przy ul. IV Dywizji Wojska Polskiego w Kołobrzegu.

Opracował:

mgr inż. Tadeusz Nitecki

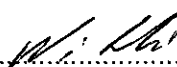
..... 

certyfikat Polskiego Komitetu Geotechniki nr 0066/98

Koszalin, luty 2015 r.

Opinia dotyczy płytkiego rozpoznania warunków gruntowo-wodnych występujących wzdłuż istniejącego ciepłociągu, ułożonego pomiędzy linią kolejową a ulicą IV Dywizji Wojska Polskiego w Kołobrzegu. Obecny ciepłociąg ułożony jest kanałach przykrytych prefabrykowanymi łupinami, których strop wyniesiony jest ponad poziom terenu. Według zamierzeń projektowych nowy ciepłociąg z rur preizolowanych ułożony ma być poniżej poziomu terenu, a jego trasa przebiegać ma bezpośrednio przy istniejącym, od strony ulicy.

W celu rozpoznania warunków gruntowo-wodnych wykonano dziewięć płytkich otworów penetracyjnych, lokalizację których pokazano na rysunku 1. Na rysunku tym przedstawiono także profile otworów. Z przeprowadzonych badań terenowych wynika, iż w przypowierzchniowej warstwie podłoża zalegają grunty nasypowe, powstałe podczas realizacji wodociągu, przebiegającego bezpośrednio przy istniejącej sieci ciepłowniczej oraz w trakcie układania kanalizacji sanitarnej ułożonego bliżej ulicy. Poniżej warstwy nasypu zalegają generalnie gliny w stanie od plastycznego po plastyczny z przewarstwieniami piasku (otwory 1÷4 oraz 6 i 9). W pozostałych otworach stwierdzono pod nasypem lub w samym nasypie grunty niespoiste. Woda gruntowa występuje w postaci sączeń lub w postaci swobodnego zwierciadła. W okresie badań poziom wody stabilizował się w przedziale głębokości 1.3÷2.3 m p.p.t. Do celów projektowych, przy uwzględnieniu sezonowych wahań poziomu wody, można przyjąć, iż poziom ten układać się może na głębokości około 1.0 ÷ 1.3 m poniżej poziomu terenu. Ze względu na przewidywane posadowienie nowego ciepłociągu na głębokości około 1.4 m, woda gruntowa nie powinna stanowić większego problemu przy jego wykonawstwie. Większym problemem jest istnienie kolektora sanitarnego i wodociągu, których trasy kolidować będą z trasą projektowanego ciepłociągu.

Grunt usunięty z wykopu, ze względu na jego skład nie będzie się nadawać do zasypania ciepłociągu. Jako zasypkę stosować grunt niespoisty bez domieszek kamieni.

